

地方創生に資すると考えられる政府関係機関の地方移転に係る提案

① 道府県等の提案団体の名称	大分県
② 関係市町村の名称	日田市
③ 誘致を希望する政府関係機関の名称	森林技術総合研修所(地方拠点の設置)
④ 誘致先の予定地	<p>・候補地1 住所:大分県日田市中津江村合瀬3451番地2、3462番地2(旧鯛生小学校跡地) 面積:6.767 m²</p> <p>・候補地2 住所:大分県日田市前津江町柚木2194番地1、2221番地(旧出野小学校跡地) 面積:5.777m²</p> <p>※各予定地の概要・交通アクセス等は別紙参照</p>
⑤ 誘致の必要性・効果 ア 地方版総合戦略の重要な要素	<p>・本県では県土の72%を占める森林を有効活用するため林業・木材産業の振興を図っており、スギの素材生産量は全国3位である。中でも、日田地域は福岡・熊本県とも隣接した九州の中央部に位置し素材生産量は県内の4割を占めるとともに、製材工場を含め家具等木材加工業もさかんな古くからの林業地である。</p> <p>・林業を持続的に振興するため、本県では担い手の確保・育成にも力を入れており、26年度の新規就業者は90人と、過去10年間で最高となった。</p> <p>・林業事業者による新規就業者の雇用意欲は旺盛だが、就業者に求める知識・技術は高度化しており、高性能林業機械による素材生産だけでなく森林整備全般から原木流通、木材加工、木材需要に至るまで幅広い知識・技術が求められている。</p> <p>・このような中、国内でも有数の林業地である日田市に林業研修施設の地方拠点が設置されることで、高度な技術・知識を有する林業新規就業者の確保・育成が進むとともに、林業・木材産業の活性化や農山村の振興が図られ、本県のみならず西日本全体の地方創生に寄与できる。</p>
イ 国の機関としての機能確保	<p>・日田市の森林面積は55千ha、人工林率は76.5%となっており、様々な地形・地質の上に森林があり、多様な研修フィールドを得ることができる。また、素材生産の現場では林業事業者が車両系から架線系まで様々な林業機械を使用しているほか、市内には大型木材加工施設と原木市場や木質バイオマス発電所が稼働中のため、幅広い範囲の研修を実施することが可能である。</p> <p>・さらに、県の農林水産研究センター林業部も立地しており、県と連携した研修の実施も可能である。</p> <p>・林野庁職員や東日本方面の地方公共団体、団体の職員、林業従事者を対象とした研修は従来通り八王子市で実施し、西日本方面の対象者の研修を提案するものであり、日田市は九州の中央部に位置しており、福岡空港・熊本空港とのアクセスもよく、市内にはJRと大分自動車道があるなど、西日本における研修拠点としての地理的・交通的な条件がそろっている。</p>
⑥ 誘致のための条件整備の案 ア 施設の確保等	<p>・誘致先予定地は小学校跡地であり、研修施設として利用可能で、無償貸与を行う予定。</p>
イ 職員の居住環境確保への協力	<p>・職員の居住環境の確保には、できうる限りの協力を行いたい。</p>
⑦ その他誘致に当たり解決すべき課題への対応策の案	—
⑧ 関係する市町村の意見等	<p>・林業生産に適した面積や地理的条件を有する当該地においては計画的な森林施業や、木材のバイオマス利用の推進など持続可能な林業経営を推進する取組を行っている。当該地域に森林技術総合研修所を設置することは、研修所の設置環境としても、地域の活性化策としても最適である。</p>
⑨ 道府県等の提案団体の担当課長	
職名・氏名	企画振興部審議監兼政策企画課長 中島英司
電話番号(直通)	097-506-2020
電子メールアドレス	nakasima-eiji@pref.oita.lg.jp
⑩ 道府県等の担当団体の担当者	
職名・氏名	企画振興部政策企画課主幹 山口康幸
電話番号(直通)	097-506-2031
電子メールアドレス	yamaguchi-yasuyuki@pref.oita.lg.jp

日田市全図

平成十七年四月作成

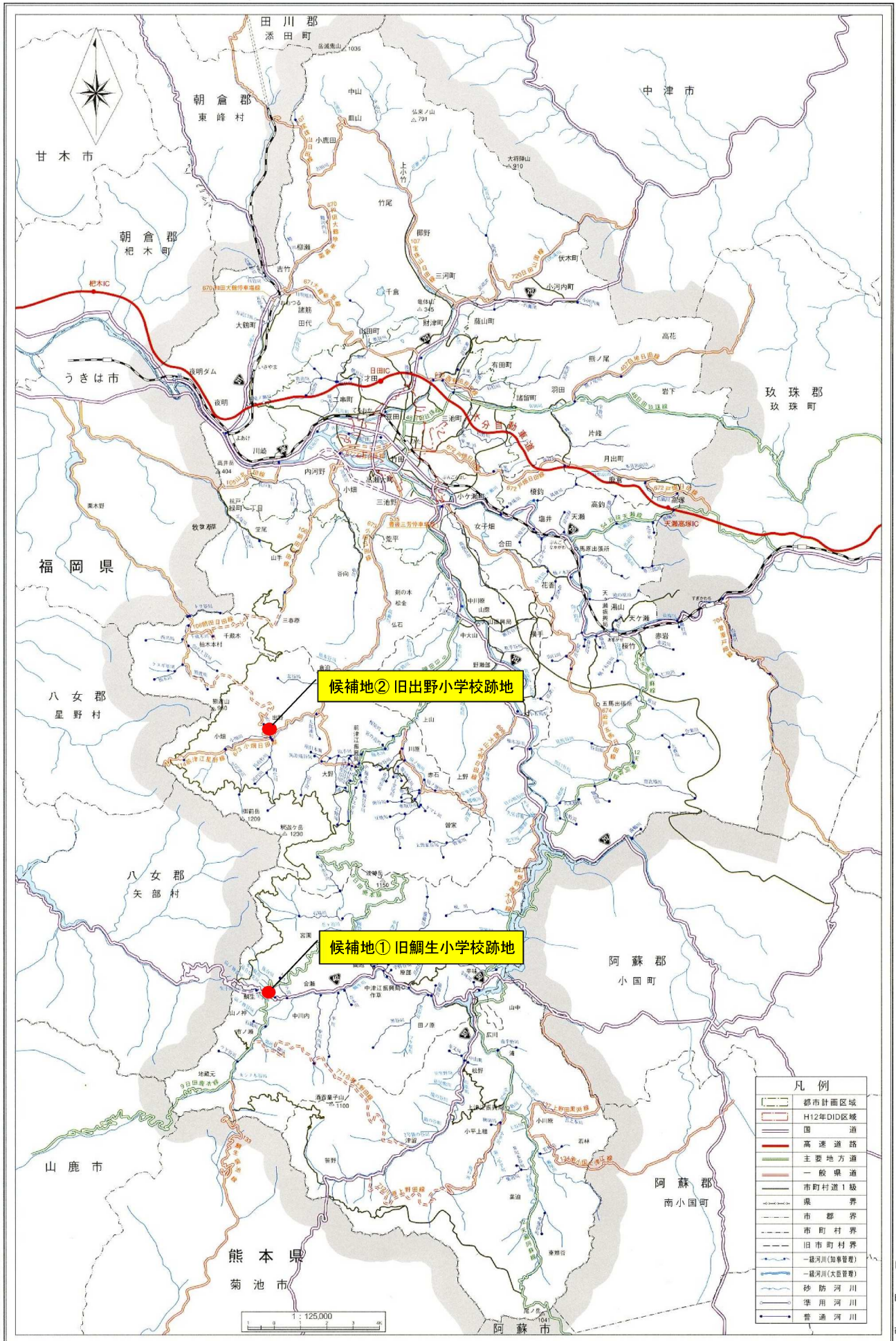

日田市

株式会社バスコ調製

【この地図は、国土院提供の地形図を基に、国交省の1/5万の1:25,000縮尺で複製したものである。】(国交省 平16大規 第421号)

誘致先の予定地の概要

候補地① 鯛生小学校跡地

住 所	大分県日田市中津江村合瀬3451番地2、3462番地2		
面 積	6,767㎡	建物の有無	有
建物建設年次	昭和56年		
概 要	<ul style="list-style-type: none">・旧鯛生(たいお)小学校跡地・平成7年3月に閉校・地目:その他・土地形状:台形・周囲は山林と農地に囲まれ、国道、市道を経由して進入・その他:水道、ガス、電気は現在止めている		

交通アクセス

候補地 1 鯛生小学校跡地

◆交通案内

【JR日田駅からの場合】

- ・タクシー利用で約 60 分（約 32 k m）
- ・バス利用の場合
 - ① 日田バスセンター 徒歩 2 分
 - ② 日田バスセンター・・・中津江線に乗車 約 60 分
 - ③ 鯛生停留所 徒歩 10 分

【福岡空港からの場合】

- ・タクシー利用の場合は、（日田市中津江村合瀬 3451-2、3462-2）まで約 2 時間
- ・空港バス及び J R（路線バス）乗り継ぎの場合
 - ① 日田方面のバスに乗車 約 80 分
 - ② 日田バスセンターからは、「J R 日田駅からの場合」を参照

【熊本空港からの場合】

- ・タクシー利用の場合は、（日田市中津江村合瀬 3451-2、3462-2）まで、約 1 時間 30 分

【大分自動車道 日田I. Cからの場合】

- ・約 1 時間（約 35 k m）

◆周辺地図





候補地1
日田市中津江村合瀬
旧鯛生小学校跡地
6,767㎡

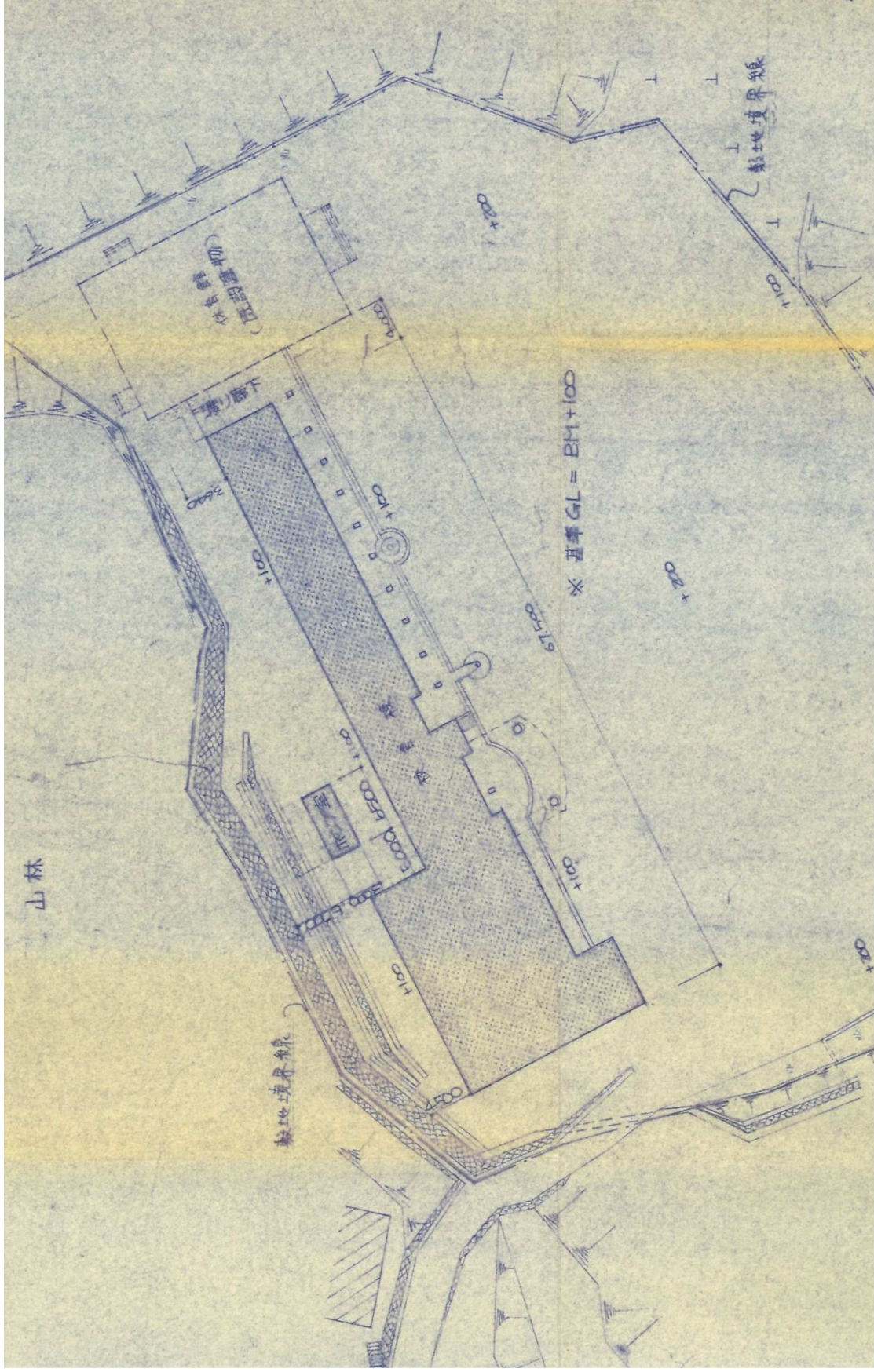

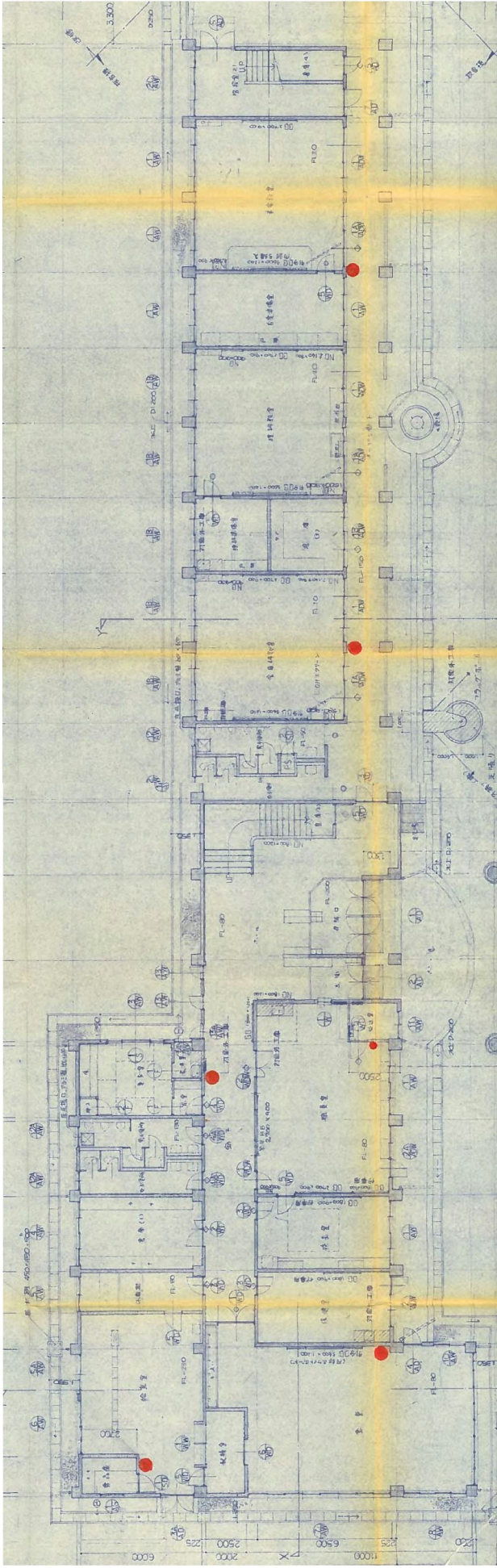

旧纲生小 1階平面図

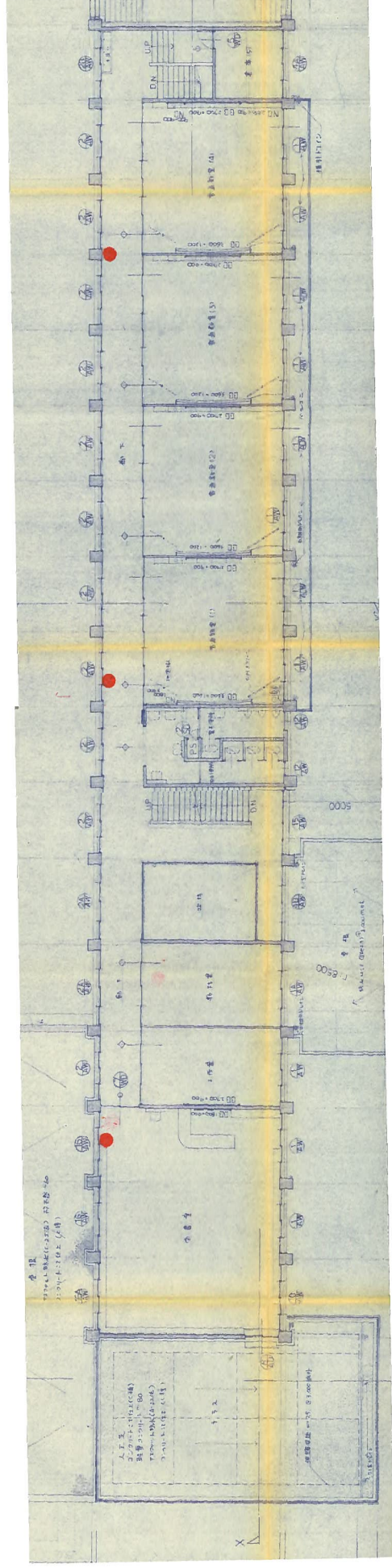

旧纲生小 2階平面図

誘致先の予定地の概要

候補地② 出野小学校跡地

住 所	大分県日田市前津江町柚木2194番地1、2221番地		
面 積	5,777㎡	建物の有無	有
建物建設年次	平成3年		
概 要	<ul style="list-style-type: none">・旧出野(いつの)小学校跡地・平成24年3月に閉校・地目:学校用地・土地形状:やや不整形・南側の県道に接する・その他:水道、ガス、電気は使用可能		

交通アクセス

候補地 2 出野小学校跡地

◆交通案内

【JR日田駅からの場合】

- ・タクシー利用で約 29 分（約 15 k m）
- ・バス利用の場合
 - ① 日田バスセンター 徒歩 2 分
 - ② 日田バスセンター・・・出野線に乗車 約 29 分
 - ③ 出野停留所 徒歩 1 分

【福岡空港からの場合】

- ・タクシー利用の場合は、（日田市前津江町柚木 2194-1、2221）まで、約 1 時間 30 分
- ・空港バス及び J R（路線バス）乗り継ぎの場合
 - ① 日田方面のバスに乗車 約 80 分
 - ② 日田バスセンターからは、「J R 日田駅からの場合」を参照

【大分自動車道 日田I. Cからの場合】

- ・約 32 分（約 17 k m）

◆周辺地図





候補地2
日田市前津江町柚木
旧出野小学校跡地
5,777㎡

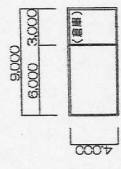

⑧ プール専用付属室

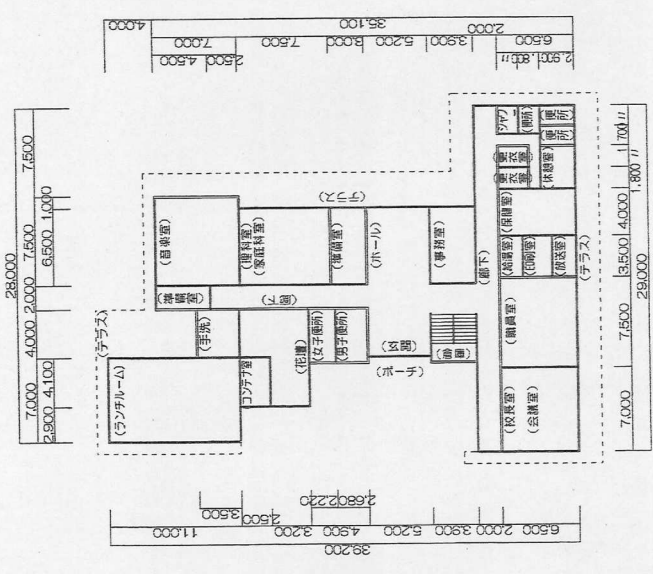

⑫ 管理教室棟1階平面図

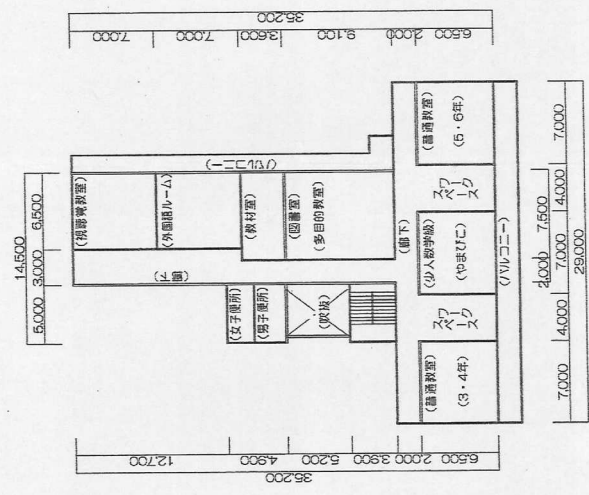

⑬ 管理教室棟2階平面図

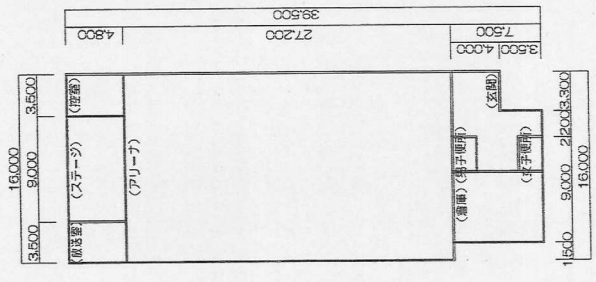

⑪ 屋内運動場1階平面図

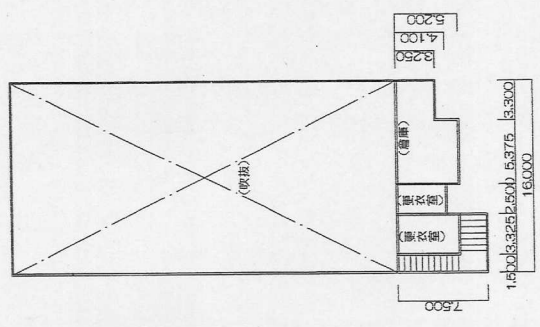

⑭ 屋内運動場2階平面図

地方創生に資すると考えられる政府関係機関の地方移転に係る提案

① 道府県等の提案団体の名称	大分県
② 関係市町村の名称	佐伯市
③ 誘致を希望する政府関係機関の名称	森林技術総合研修所（地方拠点の設置）
④ 誘致先の予定地	<p>・候補地1 住所：大分県佐伯市本匠大字波寄2122番地4外6筆（旧本匠東中学校跡地） 面積：6,674.79㎡</p> <p>・候補地2 住所：大分県佐伯市宇目大字千東字豊藤2606外4筆（旧重岡小学校跡地） 面積：14,833.54㎡</p> <p>※各予定地の概要・交通アクセス等は別紙参照</p>
⑤ 誘致の必要性・効果 ア 地方版総合戦略の重要な要素	<p>・本県では県土の72%を占める森林を有効活用するため林業・木材産業の振興を図っており、スギの素材生産量は全国3位である。また、佐伯市はスギの素材生産量全国1位の宮崎県と隣接しており西日本における一大林業産地を形成しているほか、全国トップレベルの大規模木材加工施設を有するなど先進的な林業地域である。</p> <p>・林業を持続的に振興するため、本県では担い手の確保・育成にも力を入れており、26年度の新規就業者は90人と、過去10年間で最高となった。</p> <p>・林業事業体による新規就業者の雇用意欲は旺盛だが、就業者に求める知識・技術は高度化しており、高性能林業機械による素材生産だけでなく森林整備全般から原木流通、木材加工、木材需要に至るまで幅広い知識・技術が求められている。</p> <p>・このような中、先進的な林業地である佐伯市に林業研修施設の地方拠点が設置されることで、高度な技術・知識を有する林業新規就業者の確保・育成が進むとともに、林業・木材産業の活性化や農山村の振興が図られ、大分・宮崎両県のみならず西日本全体の地方創生に寄与できる。</p>
イ 国の機関としての機能確保	<p>・佐伯市の森林面積は78千haで県内最大であり、海岸付近から標高1,500m程度まで、様々な地形・地質の上に森林があり、多様な研修フィールドを得ることができる。また、素材生産の現場では林業事業体が車両系から架線系まで様々な林業機械を使用しているほか、市内には大型木材加工施設と原木市場があり、隣接市では木質バイオマス発電所が整備中のため、幅広い範囲の研修を実施することが可能である。</p> <p>・林野庁職員や東日本方面の地方公共団体、団体の職員、林業従事者を対象とした研修は従来通り八王子市で実施し、西日本方面の対象者の研修を提案するものであり、佐伯市は東九州の中央に位置しており、市内にJRと東九州自動車道がある他、四国方面へのフェリーもあるため、西日本における研修拠点としての地理的・交通的な条件がそろっている。</p>
⑥ 誘致のための条件整備の案 ア 施設の確保等	<p>・誘致先予定地は市有地であり、無償貸与を行う。</p>
イ 職員の居住環境確保への協力	<p>・職員の居住環境の確保には、できうる限りの協力をやりたい。</p>
⑦ その他誘致に当たり解決すべき課題への対応策の案	—
⑧ 関係する市町村の意見等	<p>・林業生産に適した面積や地理的条件を有する当該地においては計画的な森林施業や、木材のバイオマス利用の推進など持続可能な林業経営を推進する取組を行っている。当該地域に森林技術総合研修所を設置することは、研修所の設置環境としても、地域の活性化策としても最適である。</p>
⑨ 道府県等の提案団体の担当課長	
職名・氏名	企画振興部審議監兼政策企画課長 中島英司
電話番号(直通)	097-506-2020
電子メールアドレス	nakasima-eiji@pref.oita.lg.jp
⑩ 道府県等の担当団体の担当者	
職名・氏名	企画振興部政策企画課主幹 山口康幸
電話番号(直通)	097-506-2031
電子メールアドレス	yamaguchi-yasuyuki@pref.oita.lg.jp

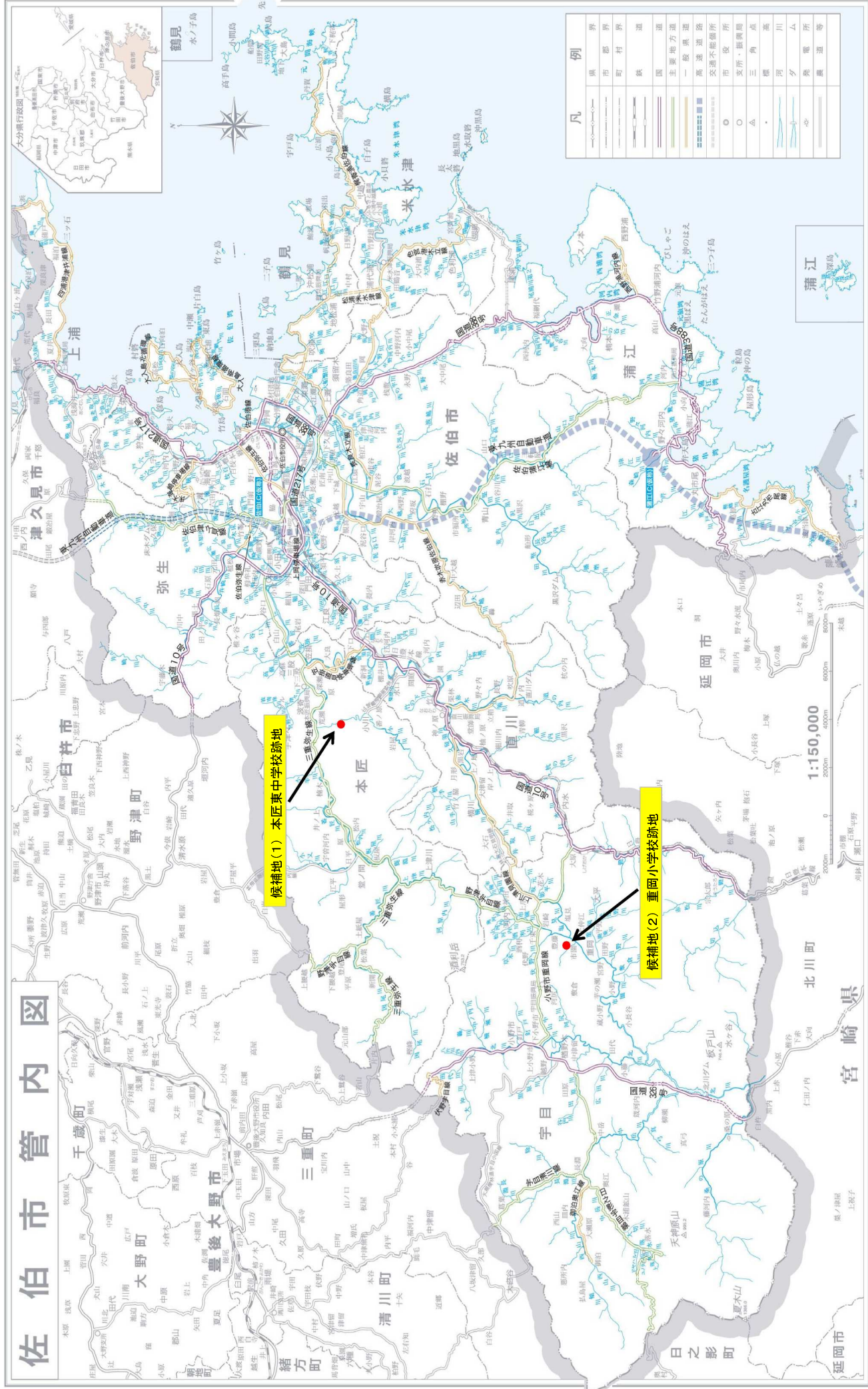

凡 例	
県界	市界
町界	村界
鉄 道	道 道
主要地方道	一般県道
高速道路	交通不能箇所
市役所	支所・出張所
三角点	標 高
河 川	湖 池
電 線	電 柱
電 塔	電 燈
電 柱	電 燈

佐伯市役所
 (株)ノオカケ地図店
 大分市南春日町3-10
 TEL: 大分(097)542-5118
 〒870-0815
 FAX: (097)543-5119

この地図は、佐伯市国土情報課の委託を受けて、国土地院の5万分の地形図を基に作成したものである。
 (作成番号 平 1214編、第405号)

誘致先の予定地の概要

候補地① 本匠東中学校跡地

住 所	佐伯市本匠大字波寄2122番地4 ほか6筆		
面 積	6,674.79㎡	建物の有無	有
建物建設年次	昭和27年12月		
概 要	<ul style="list-style-type: none">・旧本匠東中学校校舎跡地・平成13年3月31日に閉鎖し、空き校舎・地目:学校用地、宅地、畑、山林・土地形状:やや不整形・その他:水道、ガス、下水道、電気は閉鎖中		

交通アクセス

候補地1 本匠東中学校跡地

◆交通案内

【JR佐伯駅からの場合】

- ・タクシー利用で約26分（約15km）
- ・バス利用の場合（時刻表添付）
 - ① 大分バス 小半鍾乳洞・上津川線 上津川方面行きバスに乗車
 - ② 波寄バス停下車 徒歩15分

【大分空港からの場合】

- ・空港バス及びJR（路線バス）乗り継ぎの場合
 - ① 佐伯方面行きバス（佐臼ライナー）に乗車
終点佐伯駅下車
 - ② JR佐伯駅からは、「JR佐伯駅からの場合」を参照
- ・タクシー利用の場合は、大分空港から（佐伯市本匠大字波寄2122番地4）まで、約2時間

【大分自動車道(または東九州自動車) 佐伯I.Cからの場合】

- ・約15分（約11km）

◆周辺地図



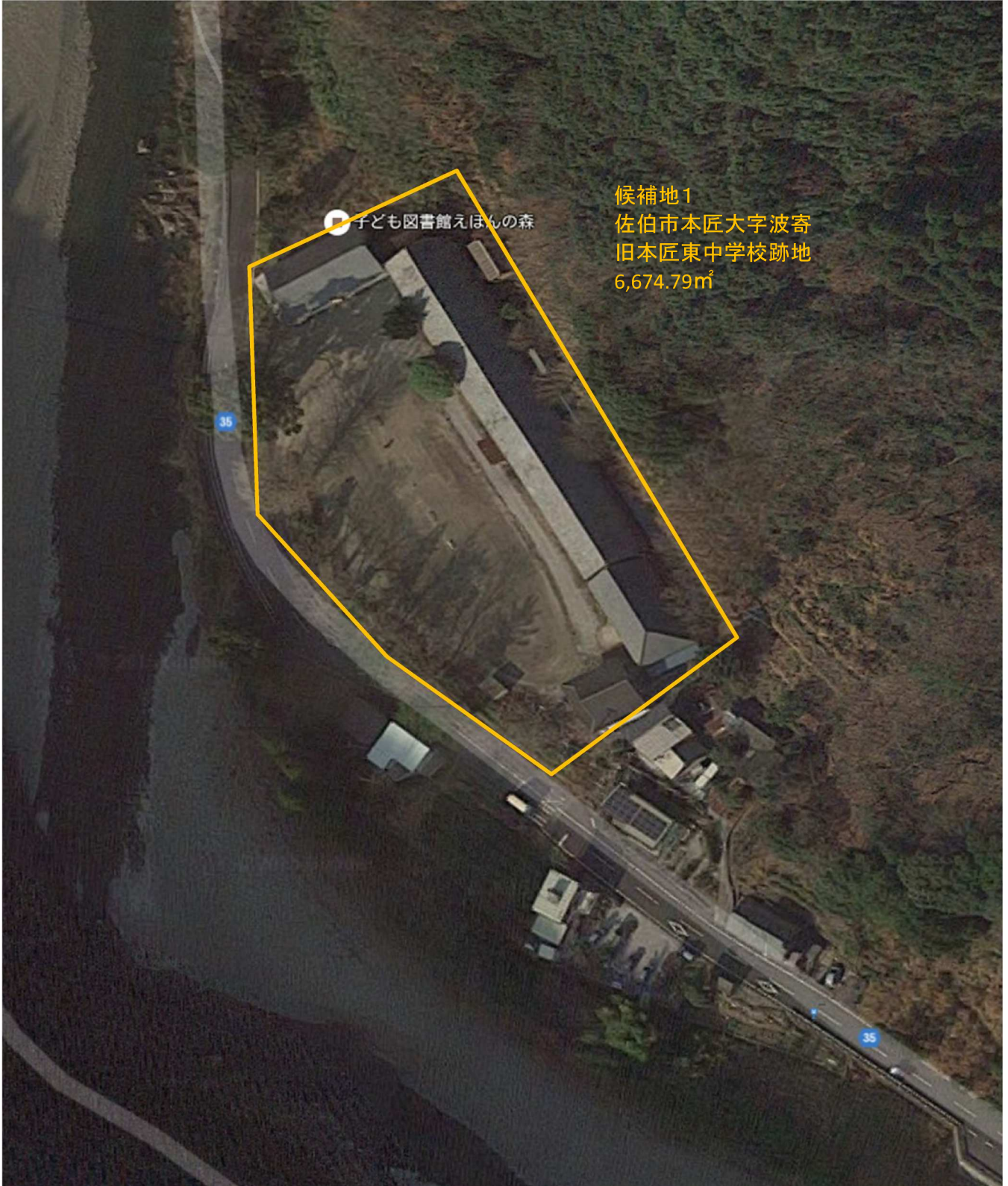

子ども図書館えほんの森

候補地1
佐伯市本匠大字波寄
旧本匠東中学校跡地
6,674.79㎡

誘致先の予定地の概要

候補地② 重岡小学校跡地

住 所	佐伯市宇目大字千束字豊藤2606外4筆		
面 積	14,833.54㎡	建物の有無	有
建物建設年次	昭和37年3月		
概 要	<ul style="list-style-type: none">・旧重岡小学校校舎跡地・平成22年3月31日に閉鎖し、同年4月1日から空き校舎・地目：学校用地・土地形状：やや不整形・南東側は幅員約4mの市道に接する・その他：水道、ガス、下水道、電気は閉鎖中・体育館は、宇目農林公社が活用中		

交通アクセス

候補地2 重岡小学校跡地

◆交通案内

【JR重岡駅からの場合】

- ・ タクシー利用で約 10 分（約 7 k m）
- ・ 徒歩で約 1 時間 20 分
- ・ バス利用の場合（時刻表添付）
 - ① 大分バス 小野市線 小野市方面行きバスに乗車
 - ② 千束バス 停車下車 徒歩 10 分

【大分空港からの場合】

- ・ 空港バス及び J R（路線バス）乗り継ぎの場合
 - ① 佐伯方面行きバス（佐白ライナー）に乗車
終点佐伯駅下車
 - ② J R 佐伯駅より日豊本線宮崎方面行きに乗車、重岡駅下車
 - ③ J R 重岡駅からは、「J R 重岡駅からの場合」を参照
- ・ タクシー利用の場合は、大分空港から（佐伯市宇目大字千束字豊藤 2606 番地）まで、約 2 時間 30 分

【大分自動車道(または東九州自動車) 佐伯I.Cからの場合】

- ・ 約 35 分(約 25km)

◆周辺地図





候補地2
佐伯市宇目大字千束豊藤
旧重岡小学校跡地
14,833.54m²

Table with 18 columns: Station Name, Departure Time, Arrival Time, Station Name, Departure Time, Arrival Time, Station Name, Departure Time, Arrival Time, Station Name, Departure Time, Arrival Time, Station Name, Departure Time, Arrival Time, Station Name, Departure Time, Arrival Time. Line: 小野市(宇目)線

※重岡駅12:30発 三重行きに接続。

Table with 18 columns: Station Name, Departure Time, Arrival Time, Station Name, Departure Time, Arrival Time, Station Name, Departure Time, Arrival Time, Station Name, Departure Time, Arrival Time, Station Name, Departure Time, Arrival Time, Station Name, Departure Time, Arrival Time. Line: 小野市(宇目)線

※小野市12:01発 重岡着まで接続。

Table with 18 columns: Station Name, Departure Time, Arrival Time, Station Name, Departure Time, Arrival Time, Station Name, Departure Time, Arrival Time, Station Name, Departure Time, Arrival Time, Station Name, Departure Time, Arrival Time, Station Name, Departure Time, Arrival Time. Line: 小半鐘乳洞・上津川本匠線

小野市(宇目)線

小半鐘乳洞・上津川本匠線

Table with 18 columns: Station Name, Departure Time, Arrival Time, Station Name, Departure Time, Arrival Time, Station Name, Departure Time, Arrival Time, Station Name, Departure Time, Arrival Time, Station Name, Departure Time, Arrival Time, Station Name, Departure Time, Arrival Time. Line: コスモタワー線

コスモタワー線

Table with 18 columns: Station Name, Departure Time, Arrival Time, Station Name, Departure Time, Arrival Time, Station Name, Departure Time, Arrival Time, Station Name, Departure Time, Arrival Time, Station Name, Departure Time, Arrival Time, Station Name, Departure Time, Arrival Time. Line: 佐野平野入

Table with 18 columns: Station Name, Departure Time, Arrival Time, Station Name, Departure Time, Arrival Time, Station Name, Departure Time, Arrival Time, Station Name, Departure Time, Arrival Time, Station Name, Departure Time, Arrival Time, Station Name, Departure Time, Arrival Time. Line: 床木(久保)線

床木(久保)線

県南高速リムジンバス『佐伯ライナー』の時刻表(平成27年7月1日～平成27年8月31日)のお知らせ

佐伯から臼杵・パークプレイス大分・大分銀行ドームへ、パークプレイス大分・臼杵から佐伯への交通手段としても是非ご利用下さい。
詳しくは、佐伯市公式ホームページ(交通アクセス)または「空旅おおいた」(<http://www.fly-oita.jp/>)をご覧ください。

区	間	運賃(大人)	
		片道運賃	往復運賃
佐伯市 【佐伯駅】 【大手前】 【コスモタウン】	臼杵インター【マルミヤストア奥】	820	なし
	大分市【東芝大分工場入口】 【パークプレイス下】 【パークプレイス大分】	1,440	なし
	大分空港	2,880	4,940

《問い合わせ》

大分バス(株)佐伯営業所(☎22-1852)
大分空港利用促進期成会(☎097-506-2155)
佐伯市地域振興課地域振興係(☎22-3486)

※小人(小学生以下)運賃は大人片道運賃の半額です。また、小人の往復割引の設定はございません。

佐伯駅⇒大分空港 (7月1日～8月31日まで)

佐伯駅	大手前バス	臼杵コスモ前	臼杵インター【マルミヤストア奥】	東芝大分工場前	大分空港
4:45	4:51	4:58	5:23	5:41	6:48
7:10	7:16	7:23	7:48	8:06	9:13
9:25	9:31	9:38	10:03	10:21	11:28
11:40	11:46	11:53	12:18	12:36	13:43
14:00	14:06	14:13	14:38	14:56	16:03
15:50	15:56	16:03	16:28	16:46	17:58

大分空港⇒佐伯駅 (7月1日～8月31日まで)

大分空港	臼杵コスモ前	東芝大分工場前	臼杵インター【マルミヤストア奥】	大手前バス	佐伯駅
10:15	11:17	11:22	11:44	12:16	12:22
11:55	12:57	13:02	13:24	13:56	14:02
13:50	14:52	14:57	15:19	15:51	15:57
16:30	17:32	17:37	17:59	18:31	18:37
19:05	20:07	20:12	20:34	21:06	21:12
21:35	22:37	22:42	23:04	23:36	23:42

地方創生に資すると考えられる政府関係機関の地方移転に係る提案

① 道府県等の提案団体の名称	大分県
② 関係市町村の名称	玖珠町
③ 誘致を希望する政府関係機関の名称	陸上自衛隊輸送学校
④ 誘致先の予定地	<p>・候補地1 住所:大分県玖珠郡玖珠町大字岩室2112番1 (公益財団法人モラロジー研究所九州社会教育センター跡地) 面積:約63ha (うち旧施設敷地面積約25ha)</p> <p>・候補地2 住所:大分県玖珠郡玖珠町大字帆足2243-1 (現玖珠町立森中学校:H31年度町内の中学校統合により廃校) 面積:約2ha</p> <p>※各予定地の概要・交通アクセス等は別紙参照</p>
⑤ 誘致の必要性・効果 ア 地方版総合戦略の重要な要素	<p>・玖珠町は、陸上自衛隊玖珠駐屯地と西日本最大の日出生台演習場が所在しており、自衛隊との共存・共栄の関係にある。</p> <p>・玖珠駐屯地は、第4対舟艇対戦車隊、第8戦車大隊、業務隊、第400会計隊、第304基地通信中隊玖珠派遣隊、第103地区警務隊玖珠連絡班、西部方面情報保全隊玖珠派遣隊などが駐屯しており、玖珠町に開設されて以来、年間を通じた一般見学者の受け入れ、町内の各種イベントやスポーツ活動への隊員の協力など、駐屯地と町との親密かつ良好な関係が築かれている。</p> <p>・玖珠町にとっての防衛施設・玖珠駐屯地の存在は、経済面や町づくりにおいて極めて大きな位置付けにあり、玖珠町第5次総合計画(平成23年度～平成32年度)の中においても、町の主要施策として「防衛施設との新たな融合関係の構築・今後も自衛隊と共存・共生を図りながら、有効な関係を維持・継続・発展させていく」としている。</p> <p>・併せて、玖珠町総合戦略においても、「しごと」と「ひと」の好循環を創出するための具体的な施策の柱の一つとする予定。</p> <p>・人口減少が進む玖珠町にとって、当該施設の誘致は定住人口や交流人口の増加につながり、経済効果も期待できる。</p>
イ 国の機関としての機能確保	<p>・防衛大綱の中で、南西地域における警戒監視態勢及び実効的な対処能力の充実・強化を図ることとしているため、近接している九州・玖珠町への移転はメリットが大きいと考える。</p> <p>・誘致先の予定地は、陸上自衛隊西部方面隊・中部方面隊の全部隊が野営・戦闘・実弾射撃・爆破及びヘリポーン訓練等に使用し、延べ隊員27万人が入場する日出生台演習場に隣接もしくは近距離にあり、訓練での使用が可能である他、西部方面後方支援隊との連携も可能である。</p>
⑥ 誘致のための条件整備の案 ア 施設の確保等	<p>・誘致先予定地1及び2はともに町有地であり、無償貸与を行う。</p>
イ 職員の居住環境確保への協力	<p>・職員の居住環境の確保には、できうる限りの協力を行いたい。</p> <p>・(参考)民間アパートの相場 単身用:4万円、世帯用:5万円～6万円 土地購入・新築の場合の土地坪単価:10万円程度</p> <p>・また、玖珠町内には玖珠駐屯地の自衛隊官舎(7棟、約150世帯)が所在しており、同じ防衛職員であるため活用が見込める。</p>
⑦ その他誘致に当たり解決すべき課題への対応策の案	<p>・進入路の幅員が十分になく大型車両の通行に支障を来す場合は、進入路の整備など必要に応じて玖珠町が対応を検討する。</p>
⑧ 関係する市町村の意見等	<p>・今回の地方移転が実現すれば、自衛隊との共存・共栄の町として玖珠町の特徴を活かすことができ、まちづくりの契機となるとともに、防衛省・自衛隊の政策や活動に関する理解及び協力が一層進むものと思われる。</p>
⑨ 道府県等の提案団体の担当課長	
職名・氏名	企画振興部審議監兼政策企画課長 中島英司
電話番号(直通)	097-506-2020
電子メールアドレス	nakasima-eiji@pref.oita.lg.jp
⑩ 道府県等の担当団体の担当者	
職名・氏名	企画振興部政策企画課主幹 山口康幸
電話番号(直通)	097-506-2031
電子メールアドレス	yamaguchi-yasuyuki@pref.oita.lg.jp

玖珠町管内図

候補地① モラロジー研究所跡地
敷地面積:63ha
延床面積:2,610㎡

日出生台減習場

玖珠駐屯地

玖珠町役場

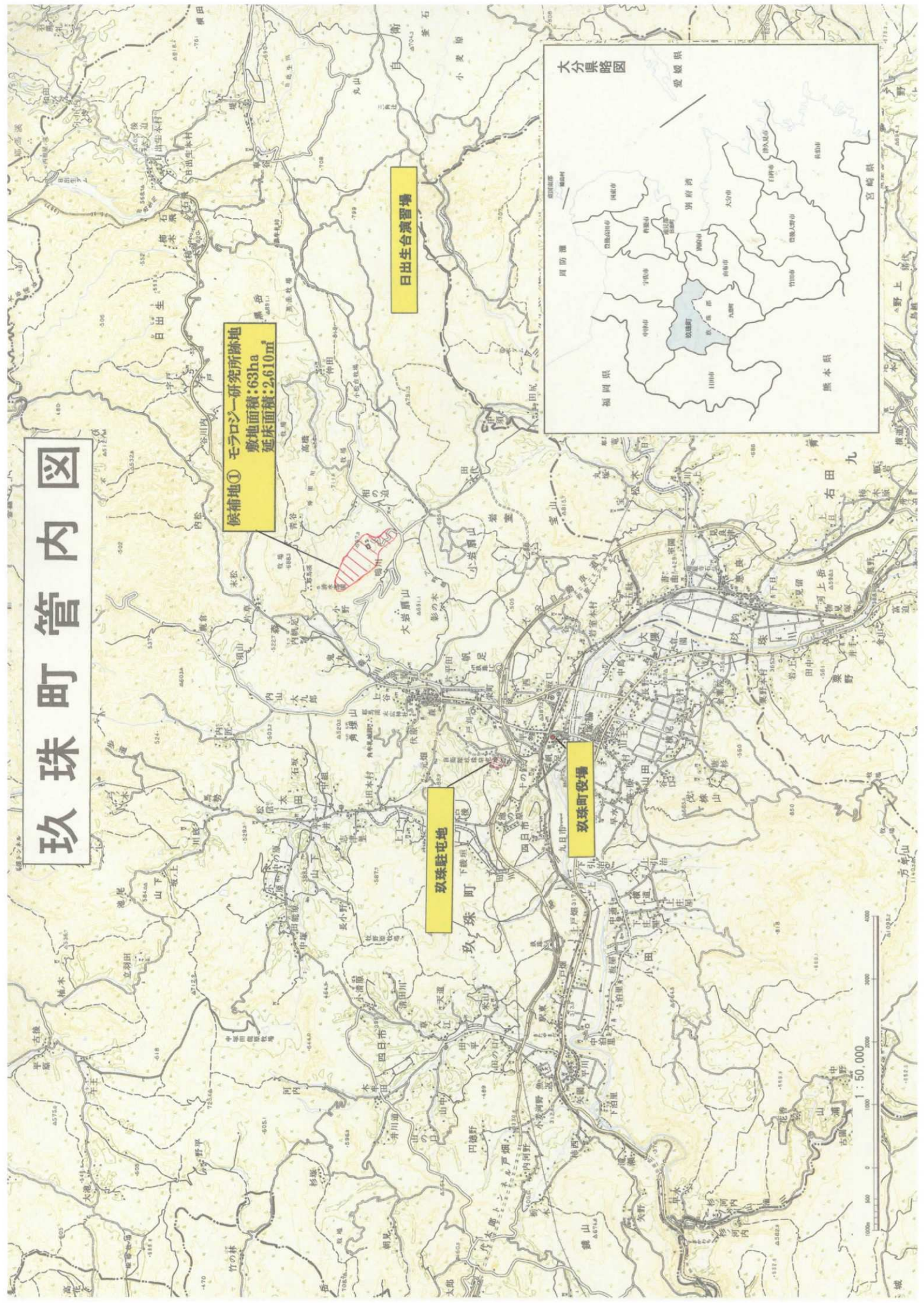

誘致先の予定地の概要

候補地① モラロジー研究所跡地

住 所	大分県玖珠郡玖珠町大字岩室2112番1		
面 積	約63ha	建物の有無	有
建物建設年次	昭和51年		
概 要	<p>当地は昭和51年から平成11年まで公益財団法人モラロジー研究所により、モラロジー九州社会教育センターが立地されていた土地であり、平成11年センターの閉鎖に伴い、玖珠町が寄附を受けた場所である。敷地内に当時の建物(研修施設)は残っているものの、当地は玖珠駐屯地と日出生台演習場の中間に位置し、利用面積も広く、丘陵地にあって静かな環境である。水、電力の確保はできている。</p>		

交通アクセス

候補地① モラロジー研究所跡地

【JR豊後森駅からの場合】

- ・ タクシー利用で約 20 分（約 6 k m）
- ・ バス利用の場合
 - ① 駅から玖珠町役場まで 徒歩 5 分
 - ② 玖珠町役場前バス停 ふれあい福祉バス（小野原線）に乗車
 - ③ 現地にて下車

【大分空港からの場合】

- ・ 空港バス及び J R 乗り継ぎの場合
 - ① 大分市内方面行バスに乗車
 - ② J R 大分駅から久大本線 日田福岡方面行に乗車
 - ③ J R 豊後森駅からは、【 J R 豊後森駅からの場合】を参照
- ・ タクシー利用の場合は、大分空港から玖珠町大字岩室 2112 番 1 まで約 105 分

【福岡空港からの場合】

- ・ 高速バス及び J R 乗り継ぎの場合
 - ① 国内線第 2 ターミナルビル 3 番乗り場の日田行バスに乗車
 - ② 日田バスセンターから J R 日田駅より久大本線大分府方面行きに乗車
 - ③ J R 豊後森駅からは、【 J R 豊後森駅からの場合】を参照
- ・ J R 利用の場合
 - ① 福岡市営地下鉄 J R 博多駅方面に乗車
 - ② J R 博多駅から久大本線 大分府方面行に乗車
 - ③ J R 豊後森駅からは、【 J R 豊後森駅からの場合】を参照
- ・ タクシー利用の場合は、福岡空港から玖珠町大字岩室 2112 番 1 まで約 100 分

【大分自動車道 玖珠ICからの場合】

約 15 分（約 5.5 k m）



候補地1
玖珠郡玖珠町大字岩室
(公財)モラロジー研究所跡地
約63ha(枠内は一部)

施設概況

竣工記念 1976・7・31

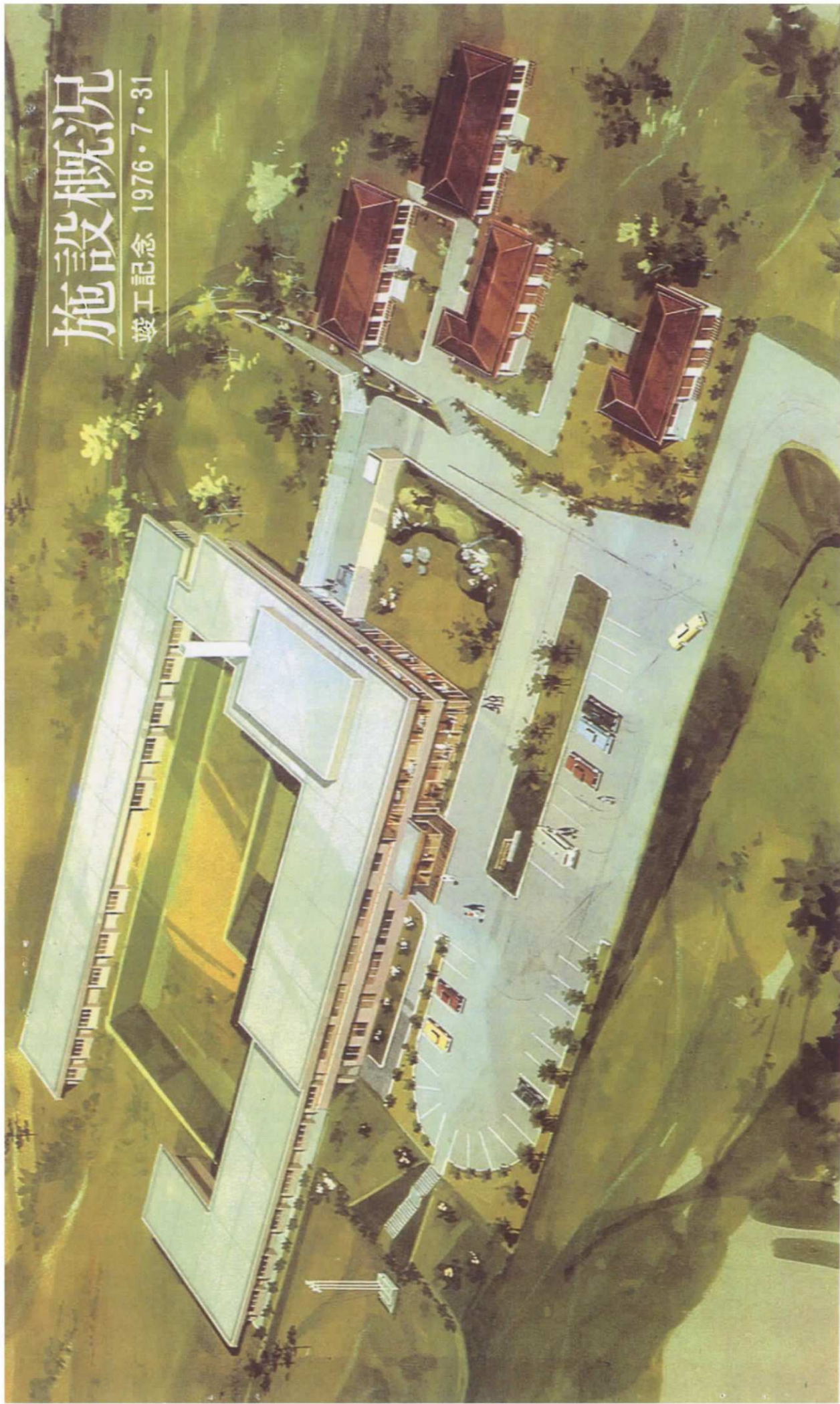

財団法人
モラロジー研究所

九州社会教育センター

建築・設備概要

名称 財団法人モロロジー研究所 九州社会教育センター
 場所 大分県玖珠郡玖珠町大字岩室字持井手2112-1

敷地面積 255,931.0㎡
 構造 鉄骨コンクリート造
 延床面積 1階 761.1㎡
 2階 1,849.5㎡
 計 2,610.6㎡

職員住宅 2棟(4戸) 262.6㎡
 女子職員寮 96.5㎡
 来客用宿舎 96.5㎡
 その他(プロパン庫等) 15.8㎡

収容人員 108人(男子60名、女子48名) ※職員は除く

建物の内容
 1階 ロビー 20席
 食堂 166席
 事務室、応接室、売店、喫茶コーナー、男子職員寮等
 2階 講堂 158席
 ラウンジ 40席
 男子寮室 10室 (10帖×10室)
 女子寮室 8室 (10帖×8室)
 講師室 3室
 浴室、洗濯室、リネン庫、洗面所等
 その他 職員住宅 4戸
 女子職員寮 1戸
 来客用宿舎 1戸

内部仕上概要

室名	床	壁	天井
ロビー	カーペット	ラフトン吹付	天
食堂	長尺ビニールシート	ラフトン吹付	ネ
講堂	カーペット	ビニールクロス貼	ネ
寮室	量・一部カーペット	プラスチック塗	ネ
			化粧石膏ボード

外部仕上概要

(外壁) アクリル、リシン吹付
 (庇) アクリル、リシン吹付
 (住宅部屋根) 長尺カラー鉄板、カワラ棒ブキ
 (住宅部壁) アクリル、リシン吹付

設備
 (電気) 受電6.6KV/変圧器電灯75KVA・動力75KVA/自家発電
 45KVA/照明設備/動力設備/電話設備/放送設備/TV共
 聴設備/夜間受付用インターホン設備/火災報知設備、避

(空) 雷針設備

調)暖房用ボイラー(セクシヨナル型)570,000kcal/H 1基/パンプ
 ケージ型空調器(空冷式)による冷暖房設備…講堂/空調器
 による暖房設備…ホール(1F・2F)/ファンコンベクターによ
 る暖房設備…事務室、講堂/コンベクターによる
 暖房設備…寮室

(給排水衛生)給水設備…受水槽(1次120㎡、2次40㎡)、高架水槽5㎡ 1
 基、井水ポンプ11KW、揚水ポンプ(1次側15KW、2次側2.2KW
 ×2台)

排水設備…屋内2管式、屋外1管式
 消火設備…屋内消火栓、消火栓ポンプ15KW
 給湯設備…給湯ボイラー 300,000kcal/H、電気温水器
 ガス設備…LPG集中方式、ガス安定供給装置
 し尿浄化槽設備…合併処理方式、処理能力66㎡/日、放流
 水質BOD 30ppm

工期 着工 昭和50年10月1日
 竣工 昭和51年7月25日

工事関係者 基本設計 (株)武建築設計研究所

実施設計・監理 (株)極東設計事務所

施工 清水建設株式会社

電気設備工事 } 九州電気工事株式会社

空調・給排水衛生設備工事 }

什器・備品…三信株式会社、(株)岡部商店

寝具…(株)大分県月の友の会

カーペット…長谷虎紡績株式会社

カーテン…久栄株式会社

厨房機器…北沢産業株式会社

<道順>

※国鉄久大線「豊後森駅」下車
 駅前よりタクシーにて 約20分
 ※自動車利用の方は、国道 210号
 線にて玖珠町へ。三島公園、大
 岩扇山を目当てにセンター案内
 標識に従っておいで下さい。

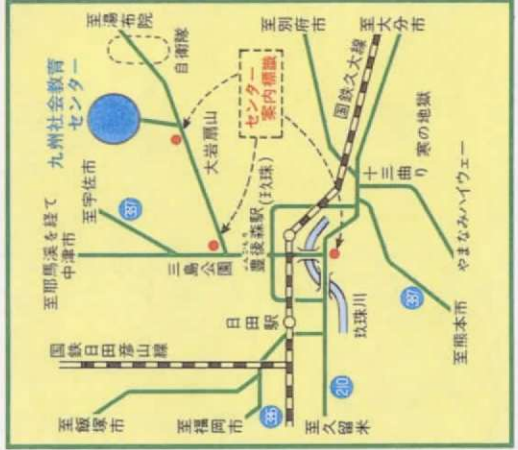

財団法人 モロロジー研究所
九州社会教育センター

〒879-44
 大分県玖珠郡玖珠町大字岩室字持井手
 TEL 玖珠 09737②4600(代表)

財団法人モラロジー研究所は、法學博士広池千九郎が『道徳科学の論文』を完成した大正15年8月17日に、モラロジー(道徳科学)の学問的確立と、その普及を目的として創設したものです。

昭和10年、千葉県柏市光ヶ丘の約35万㎡の土地に本部を置き、以て今日に至るまで創立者の“世界平和と人類の安心・幸福の実現”という大理想のもとに、道徳の科学的研究とモラロジーに基づく社会教育、学校教育活動を行ってまいりました。

一方この間に、モラロジーによる社会教育は、柏市の本部のほか、

福島県保原町、静岡県御殿場市、岐阜県瑞浪市、岡山県牛窓町、徳島県三好町の各社会教育センターでも進められてきましたが、モラロジー教育に対する社会的要請の増大に應えるため、関係各位の絶大なご協力を得て、ここ大分県珠洲に新しい社会教育センターを建設いたしました。

九州社会教育センターの竣工・開所を契機として、ここ数年来全力を注いで展開してきました“人づくりによる国づくりを全国的に訴える新道徳推進運動(ニューモラル推進運動)”をさらに広く、深く進めていきたいと念じております。

1階

- ① 風除室
- ② エントランス・ホール
- ③ ロビー
- ④ 事務室
- ⑤ 印刷室
- ⑥ 応接室
- ⑦~⑨ 職員寮室
- ⑩ 職員玄関
- ⑪ ダイニング
- ⑫ 浴室
- ⑬ 洗面所
- ⑭ 学祖室
- ⑮ 女子便所
- ⑯ 男子便所
- ⑰ 売店
- ⑱ 喫茶コーナー
- ⑲ 中庭側風除室
- ⑳ 食堂
- ㉑ 厨房
- ㉒ 厨房事務室
- ㉓ 食品庫
- ㉔ 便所
- 2階
- ㉕ ラウンジ
- ㉖ 講堂
- ㉗ 控室

- ㉘ 倉庫
- ㉙ 暖房機械室
- ㉚ 男子便所
- ㉛ 女子便所
- ㉜ 講師ダイニング
- ㉝~㉞ 講師室
- ㉟ 浴室
- ㊱ 洗面所
- ㊲ 便所
- ㊳ 便所
- ㊴ 女子寮室
- ㊵ 女子浴室
- ㊶ 脱衣室
- ㊷ 洗濯室
- ㊸ 洗顔室
- ㊹ 女子便所
- ㊺ リネン庫
- ㊻ 空調器室
- ㊼ 機械室
- ㊽ 発電機室
- ㊾ 電気室
- ㊿ 男子浴室
- ㉑ 脱衣室
- ㉒ 男子寮室
- ㉓ リネン室
- ㉔ 洗顔室
- ㉕ 男子便所

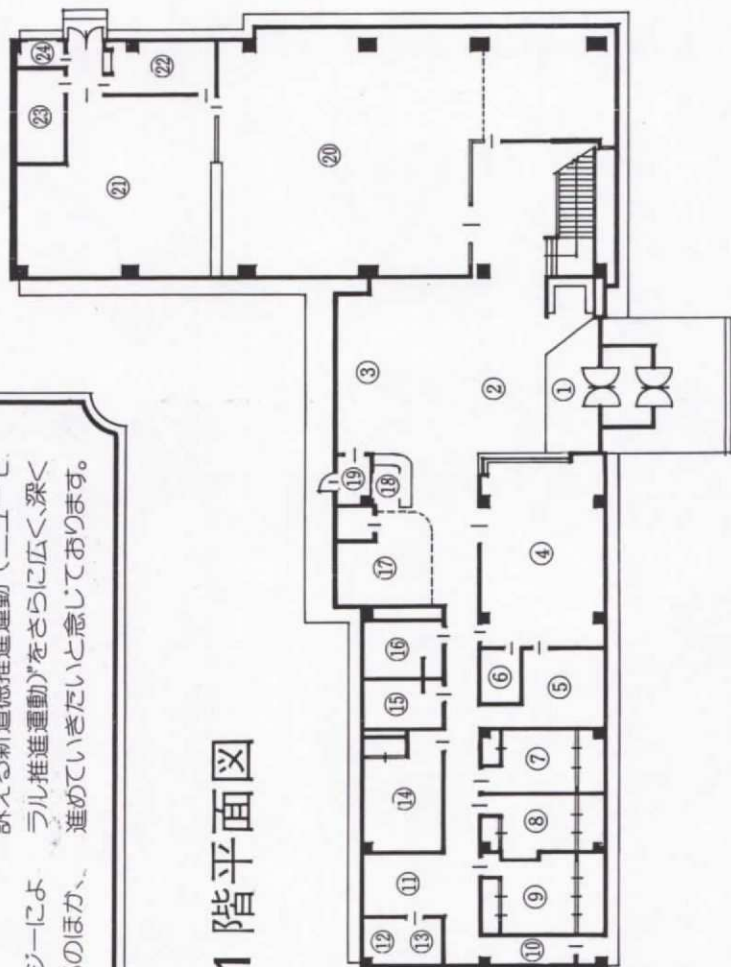

1階平面図

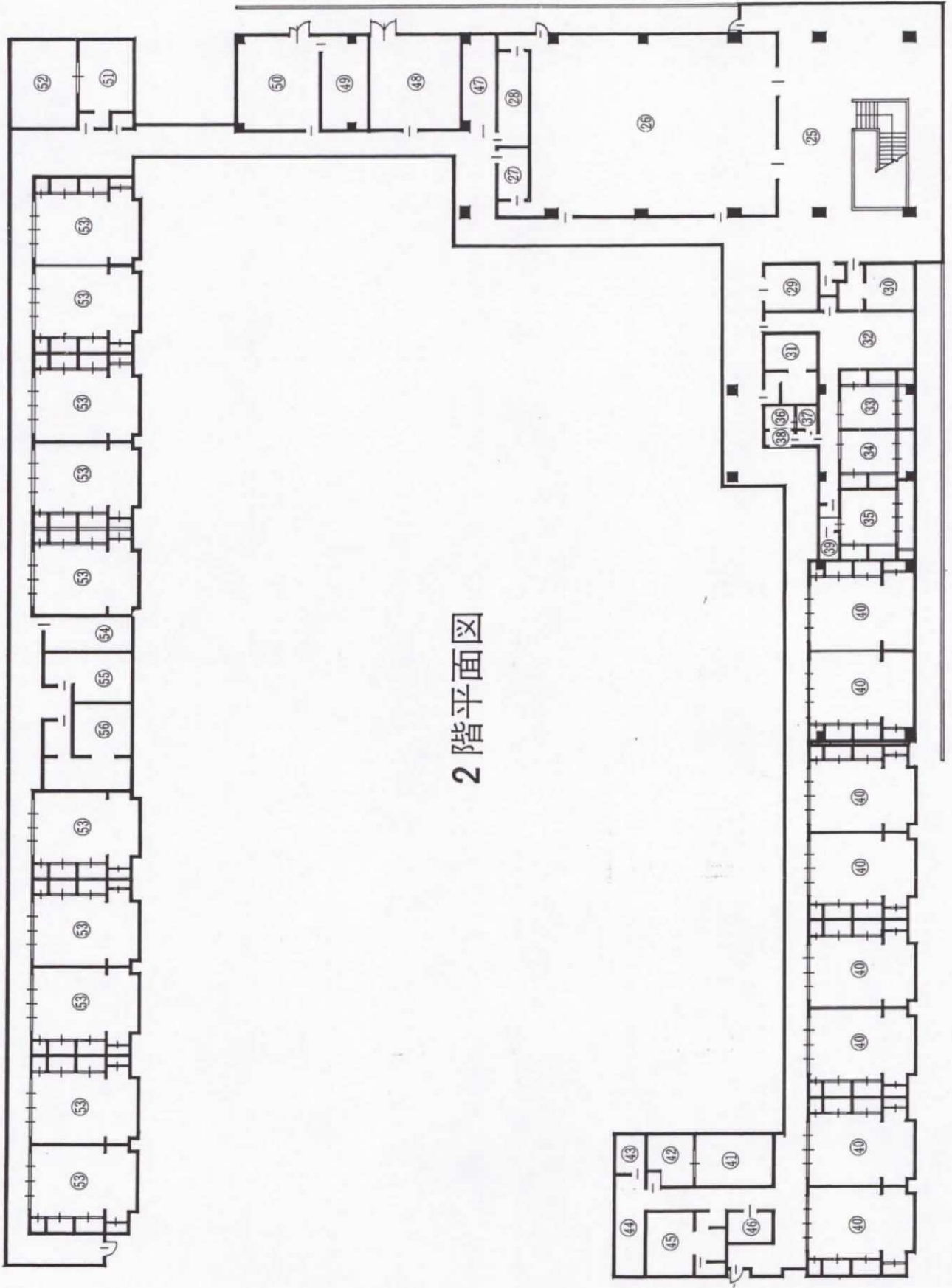

2階平面図



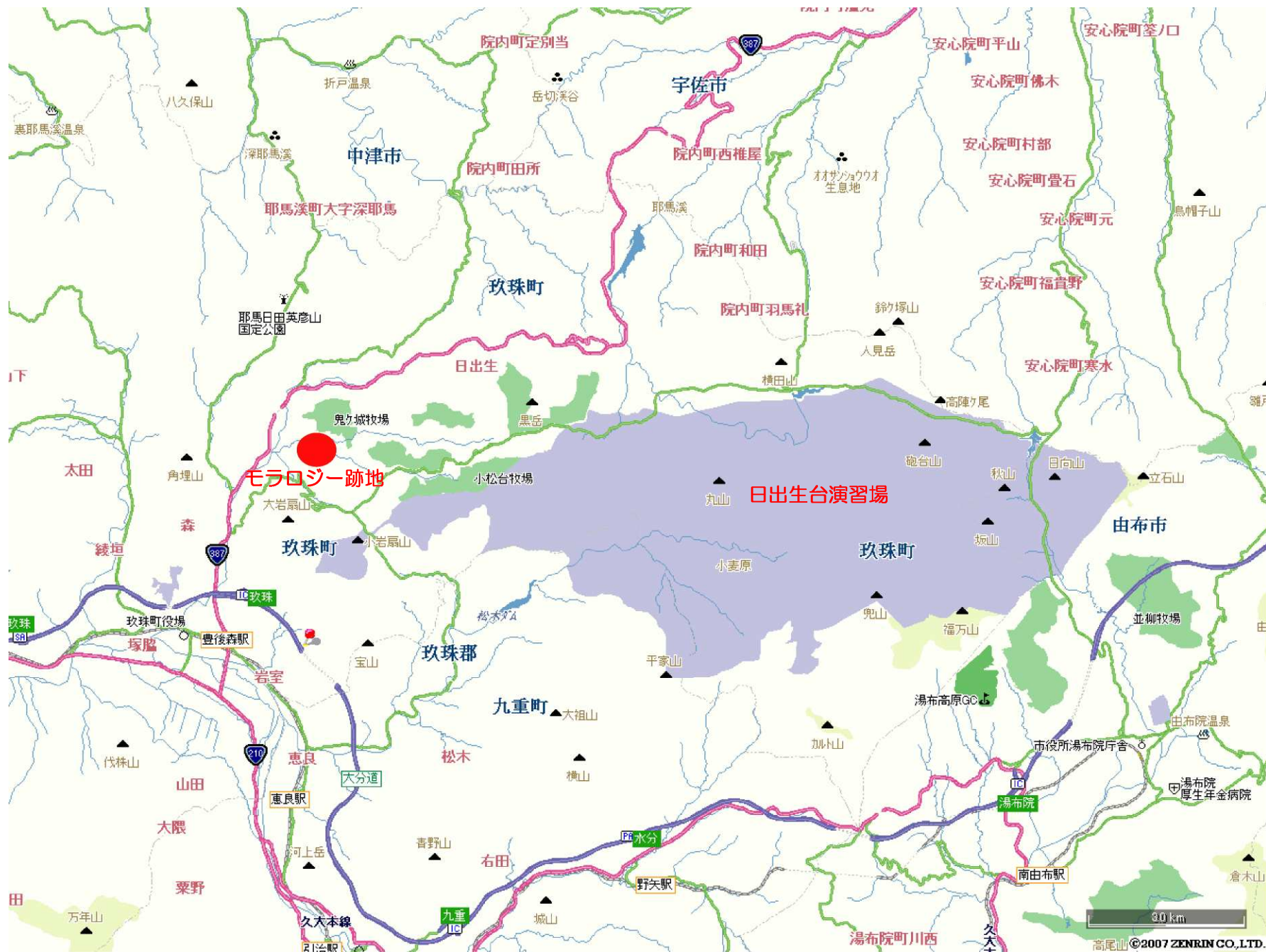

玖珠町ふれあい福祉バス 時刻表



小野原線

【運行日】 毎週木曜日

【運賃】 裏面 参照

【第1便】小野原給水施設前 ⇒ 運動公園

【第2便】運動公園 ⇒ 小野原給水施設前

バス停	運行時刻	乗降規制
小野原給水施設前	9:00	
小野原	9:02	
日出生南部コミセン	9:04	
堤	9:08	
堤・車谷公民館	9:11	
車谷	9:13	
仲田	9:20	
高橋公民館	9:23	
相の迫	9:28	
相の迫公民館	9:30	
田代	9:35	
鳴川 上	9:44	
鳴川 下	9:46	
八幡 上	8:49	
八幡 下	9:50	
森郵便局前	9:52	↑ ↓ 降車のみ
福祉センター	9:57	
玖珠町役場前	9:59	
春日町	10:00	
塚脇	10:01	
運動公園	10:04	

バス停	運行時刻	乗降規制
運動公園	14:07	↑ ↓ 乗車のみ
塚脇	14:10	
春日町	14:11	
玖珠町役場前	14:12	
福祉センター	14:14	
森郵便局前	14:19	
八幡 下	14:21	
八幡 上	14:22	
鳴川 下	14:25	
鳴川 上	14:27	
田代	14:36	
相の迫公民館	14:41	
相の迫	14:43	
高橋公民館	14:48	
仲田	14:51	
車谷	14:58	
堤・車谷公民館	15:00	
堤	15:03	
日出生南部コミセン	15:07	
小野原	15:09	
小野原給水施設前	15:11	

※現金でのご利用となります。ふれあい福祉バスの回数券も利用できます。

※外出支援サービス券が利用できます。

玖珠町管内図

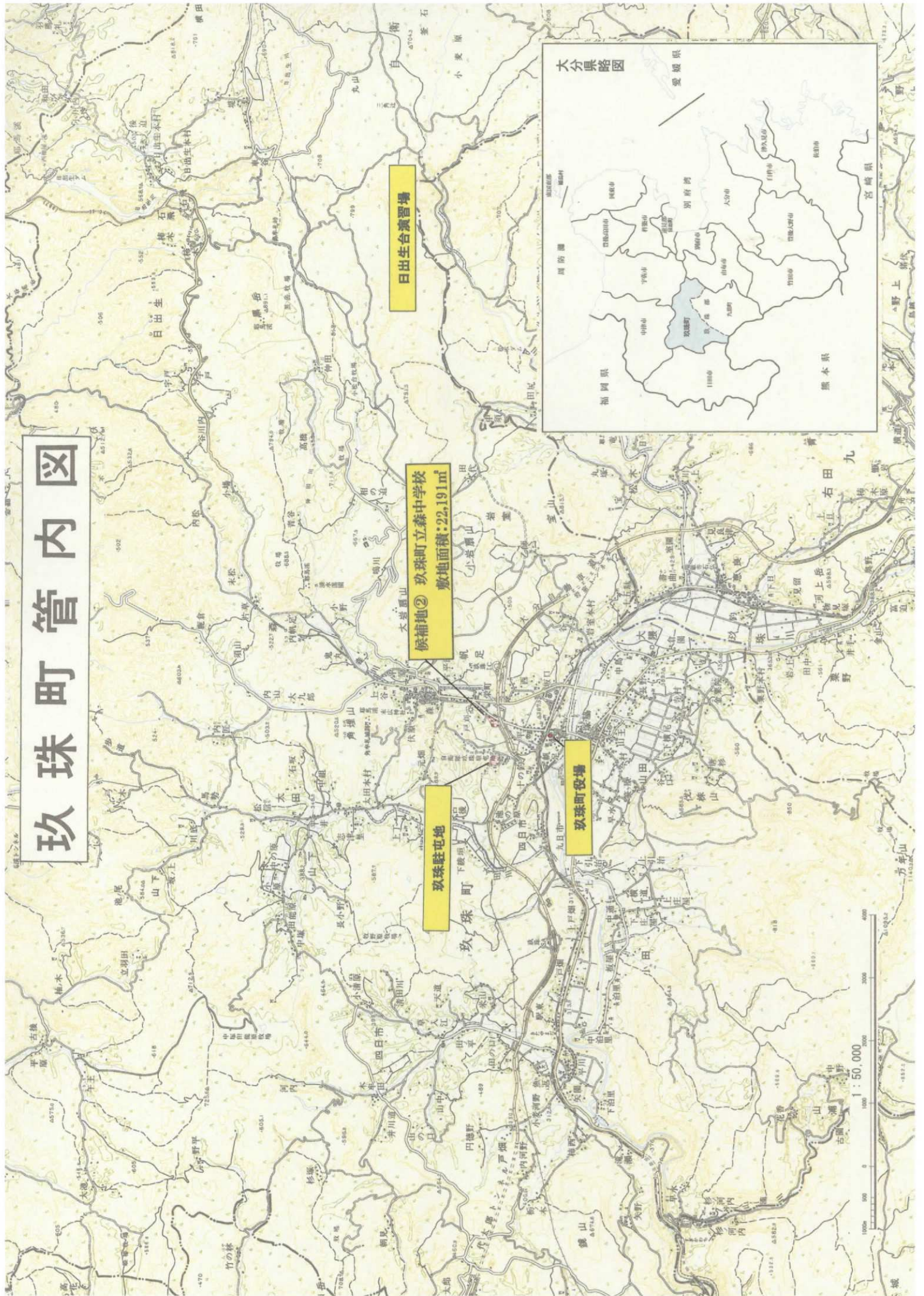

誘致先の予定地の概要

候補地② 現玖珠町立森中学校

住 所	大分県玖珠郡玖珠町大字帆足2243番1		
面 積	敷地面積22,191㎡	建物の有無	有
建物建設年次	校舎(建築:昭和55年・耐震補強:平成25年)、体育館(昭和59年)		
概 要	当地は町の中心部に位置する学校であり、玖珠駐屯地の真下に位置する。現在、玖珠町では町内の中学校を統合するようにしているため、統合後は空き校舎となる。体育館や運動場もあり学校機関のスムーズな移転が考えられる。		

交通アクセス

候補地② 玖珠町立森中学校

【JR豊後森駅からの場合】

- ・ タクシー利用で約3分（約1km）
- ・ バス利用の場合
 - ① 森駅前バス停 まちなか循環バス東回りバスに乗車
 - ② 森中学校前バス停下車

【大分空港からの場合】

- ・ 空港バス及びJR乗り継ぎの場合
 - ① 大分市内方面行バスに乗車
 - ② JR大分駅から久大本線 日田福岡方面行に乗車
 - ③ JR豊後森駅からは、【JR豊後森駅からの場合】を参照
- ・ タクシー利用の場合は、大分空港から玖珠町大字帆足 2243番1まで約88分

【福岡空港からの場合】

- ・ 高速バス及びJR乗り継ぎの場合
 - ① 国内線第2ターミナルビル 3番乗り場の日田行バスに乗車
 - ② 日田バスセンターからJR日田駅より久大本線大分府方面行きに乗車
 - ③ JR豊後森駅からは、【JR豊後森駅からの場合】を参照
- ・ JR利用の場合
 - ① 福岡市営地下鉄 JR博多駅方面に乗車
 - ② JR博多駅から久大本線 大分府方面行に乗車
 - ③ JR豊後森駅からは、【JR豊後森駅からの場合】を参照
- ・ タクシー利用の場合は、福岡空港から玖珠町大字帆足 2243番1まで約83分

【大分自動車道 玖珠ICからの場合】

約1分（約300m）



候補地2
玖珠郡玖珠町大字帆足
現玖珠町立森中学校
22,191㎡

玖珠町立森中学校



ケイ美容室



ヘアグロリー
(HairGlory)



クリーニング
かどやの市店



めくみ保育園



大分自動車道

大分自動車道

大分自動車道

平成22年度

縮尺 1/500 0 20m	校名 町立 森中学校	調査番号 444623721	整理番号 4718
----------------------	---------------	-------------------	--------------

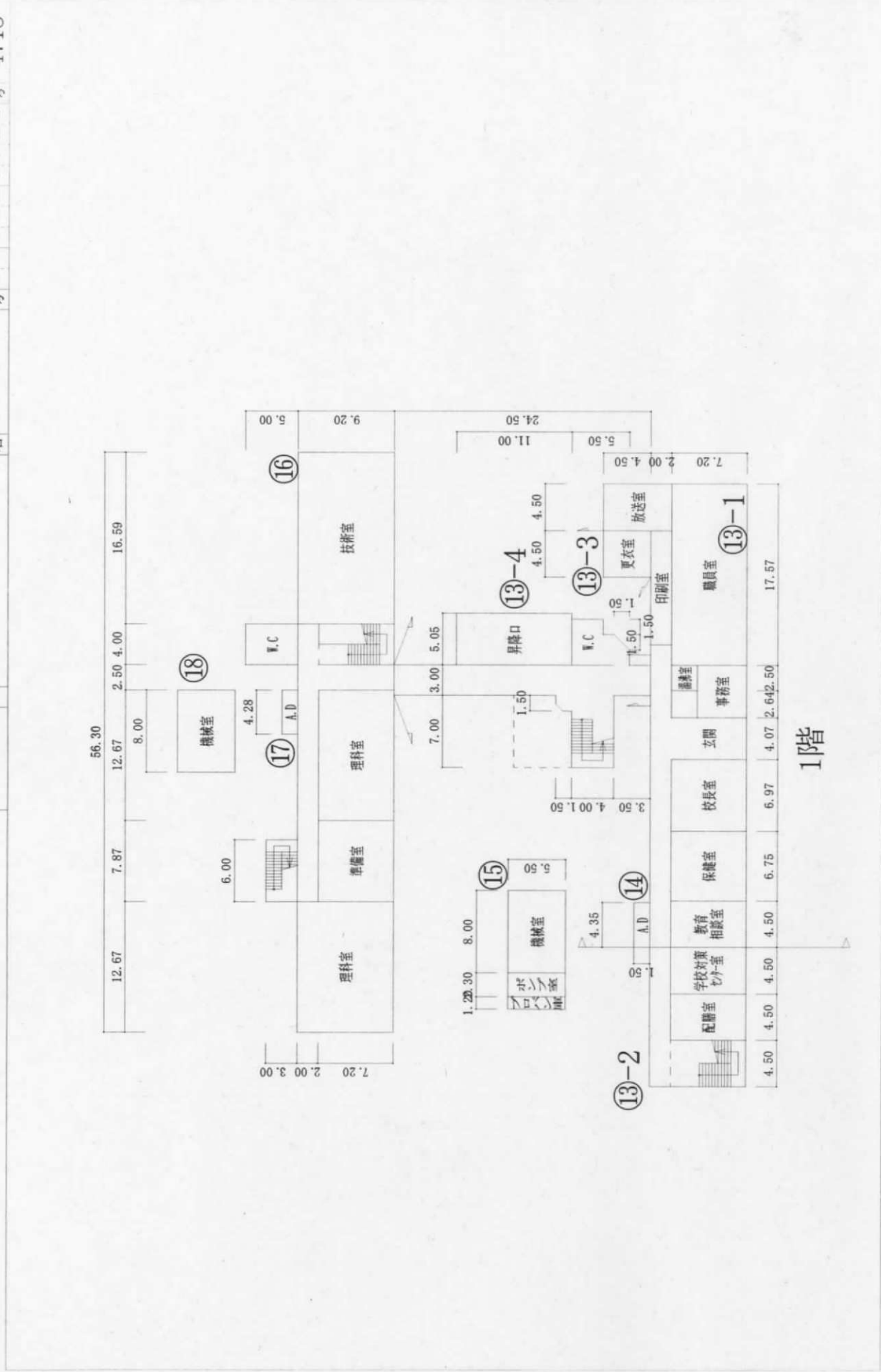

平成22年度

縮尺	1/500	20m	町立	学校名	森中学校	調査番号	444623721	(市町村)	(学校)	整理番号	4718
----	-------	-----	----	-----	------	------	-----------	-------	------	------	------

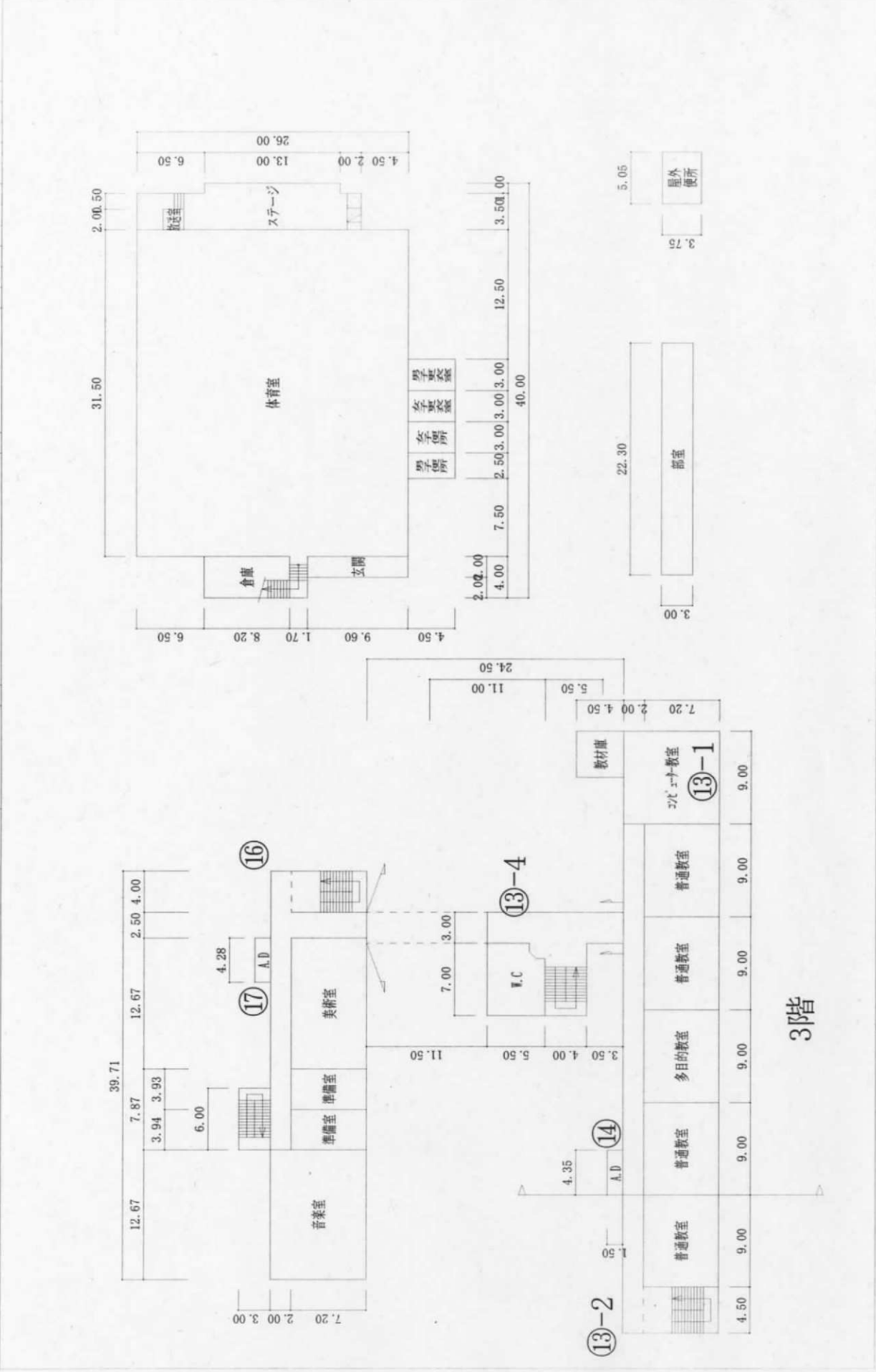

3階

まちなか循環バス時刻表

平成27年4月1日改定

【西回り】

バス 停番 号	バス停	午前		午後	
		西1便	西2便	西3便	西4便
1	わらべの館前	8:00	10:00	13:00	15:00
2	森本町	8:01	10:01	13:01	15:01
3	森二葉町	8:02	10:02	13:02	15:02
4	森御幸町	8:02	10:02	13:02	15:02
5	森中央小学校前	8:03	10:03	13:03	15:03
6	栄町	8:04	10:04	13:04	15:04
7	森中学校前	8:04	10:04	13:04	15:04
8	自衛隊入口	8:05	10:05	13:05	15:05
9	上の市	8:05	10:05	13:05	15:05
10	十文字	8:06	10:06	13:06	15:06
11	玖珠町役場前	8:07	10:07	13:07	15:07
12	春日町	8:09	10:09	13:09	15:09
13	塚脇本町	8:10	10:10	13:10	15:10
14	塚脇	8:10	10:10	13:10	15:10
15	門出	8:12	10:12	13:12	15:12
16	運動公園	8:13	10:13	13:13	15:13
15	門出	8:14	10:14	13:14	15:14
17	寺山	8:16	10:16	13:16	15:16
18	玖珠警察署前	8:16	10:16	13:16	15:16
19	下長野	8:17	10:17	13:17	15:17
20	農協本店前	8:21	10:21	13:21	15:21
12	春日町	8:22	10:22	13:22	15:22
11	玖珠町役場前	8:24	10:24	13:24	15:24
21	十文字	8:25	10:25	13:25	15:25
22	森駅前	8:25	10:25	13:25	15:25
23	玖珠郵便局前	8:26	10:26	13:26	15:26
24	メルサンホール前	8:26	10:26	13:26	15:26
25	大畑入口	8:27	10:27	13:27	15:27
26	道の駅	8:28	10:28	13:28	15:28
5	森中央小学校前	8:30	10:30	13:30	15:30
4	森御幸町	8:32	10:32	13:32	15:32
3	森二葉町	8:32	10:32	13:32	15:32
27	森横町	8:34	10:34	13:34	15:34
28	童話碑入口	8:35	10:35	13:35	15:35
1	わらべの館前	8:35	10:35	13:35	15:35

所要時間 35分

【東回り】

バス 停番 号	バス停	午前		午後	
		東1便	東2便	東3便	東4便
1	わらべの館前	9:00	11:00	14:00	16:00
28	童話碑入口	9:00	11:00	14:00	16:00
27	森横町	9:01	11:01	14:01	16:01
3	森二葉町	9:02	11:02	14:02	16:02
4	森御幸町	9:03	11:03	14:03	16:03
5	森中央小学校前	9:04	11:04	14:04	16:04
26	道の駅	9:06	11:06	14:06	16:06
25	大畑入口	9:09	11:09	14:09	16:09
24	メルサンホール前	9:10	11:10	14:10	16:10
23	玖珠郵便局前	9:10	11:10	14:10	16:10
22	森駅前	9:11	11:11	14:11	16:11
21	十文字	9:11	11:11	14:11	16:11
11	玖珠町役場前	9:12	11:12	14:12	16:12
12	春日町	9:14	11:14	14:14	16:14
20	農協本店前	9:15	11:15	14:15	16:15
19	下長野	9:19	11:19	14:19	16:19
18	玖珠警察署前	9:20	11:20	14:20	16:20
17	寺山	9:20	11:20	14:20	16:20
15	門出	9:22	11:22	14:22	16:22
16	運動公園	9:23	11:23	14:23	16:23
15	門出	9:24	11:24	14:24	16:24
14	塚脇	9:26	11:26	14:26	16:26
13	塚脇本町	9:26	11:26	14:26	16:26
12	春日町	9:27	11:27	14:27	16:27
11	玖珠町役場前	9:29	11:29	14:29	16:29
10	十文字	9:30	11:30	14:30	16:30
9	上の市	9:30	11:30	14:30	16:30
8	自衛隊入口	9:30	11:30	14:30	16:30
7	森中学校前	9:31	11:31	14:31	16:31
6	栄町	9:31	11:31	14:31	16:31
5	森中央小学校前	9:32	11:32	14:32	16:32
4	森御幸町	9:32	11:32	14:32	16:32
3	森二葉町	9:33	11:33	14:33	16:33
2	森本町	9:34	11:34	14:34	16:34
1	わらべの館前	9:35	11:35	14:35	16:35

所要時間 35分

エアライナー(大分空港→別府・大分) 平成27年7月1日～8月31日

※バスの出発時刻は飛行機の到着時刻によって前後することもありますのでお気を付け下さい。

行先	大分空港	杵築 IC	日出④	別府湾 RH	亀川 (五市)③	亀川駅前 ③	六勝園	観光港	餅ヶ浜	別府北浜④	別府駅前	生石④	新川②	荷場町	竹町	大分駅前	旧ホーバー 基地
別府・大分	07:15	07:34	07:42	07:48	07:50	→	→	07:56	→	08:00	→	08:10	08:15	08:17	08:18	08:20	
別府・大分	08:25	08:44	08:52	08:58	09:00	→	→	09:06	→	09:10	→	09:20	09:25	09:27	09:28	09:30	
別府駅前	08:25	08:44	08:52	08:58	09:00	09:02	09:06	09:09	09:11	09:13	09:16						
別府・大分	09:10	09:29	09:37	09:43	09:45	→	→	09:51	→	09:55	→	10:05	10:10	10:12	10:13	10:15	
別府・大分	09:15	09:34	09:42	09:48	09:50	→	→	09:56	→	10:00	→	10:10	10:15	10:17	10:18	10:20	
ノスト大分	09:40	→	→	→	→	→	→	→	→	→	→	→	→	→	→	10:33	10:44
別府・大分	09:40	09:59	10:07	10:13	10:15	→	→	10:21	→	10:25	→	10:35	10:40	10:42	10:43	10:45	
別府・大分	09:40	09:59	10:07	10:13	10:15	→	→	10:21	→	10:25	→	10:35	10:40	10:42	10:43	10:45	
別府・大分	10:10	10:29	10:37	10:43	10:45	→	→	10:51	→	10:55	→	11:05	11:10	11:12	11:13	11:15	
ノスト大分	10:15	→	→	→	→	→	→	→	→	→	→	→	→	→	→	11:08	11:19
別府・大分	10:15	10:34	10:42	10:48	10:50	→	→	10:56	→	11:00	→	11:10	11:15	11:17	11:18	11:20	
別府駅前	10:15	10:34	10:42	10:48	10:50	10:52	10:56	10:59	11:01	11:03	11:06						
別府・大分	11:30	11:49	11:57	12:03	12:05	→	→	12:11	→	12:15	→	12:25	12:30	12:32	12:33	12:35	
ノスト大分	11:45	→	→	→	→	→	→	→	→	→	→	→	→	→	→	12:38	12:49
別府・大分	11:45	12:04	12:12	12:18	12:20	→	→	12:26	→	12:30	→	12:40	12:45	12:47	12:48	12:50	
ノスト大分	11:55	→	→	→	→	→	→	→	→	→	→	→	→	→	→	12:48	12:59
別府・大分	11:55	12:14	12:22	12:28	12:30	→	→	12:36	→	12:40	→	12:50	12:55	12:57	12:58	13:00	
別府駅前	11:55	12:14	12:22	12:28	12:30	12:32	12:36	12:39	12:41	12:43	12:46						
別府・大分	12:30	12:49	12:57	13:03	13:05	→	→	13:11	→	13:15	→	13:25	13:30	13:32	13:33	13:35	
ノスト大分	12:45	→	→	→	→	→	→	→	→	→	→	→	→	→	→	13:38	13:49
別府・大分	12:45	13:04	13:12	13:18	13:20	→	→	13:26	→	13:30	→	13:40	13:45	13:47	13:48	13:50	
ノスト大分	13:50	→	→	→	→	→	→	→	→	→	→	→	→	→	→	14:43	14:54
別府・大分	13:50	14:09	14:17	14:23	14:25	→	→	14:31	→	14:35	→	14:45	14:50	14:52	14:53	14:55	
別府駅前	13:50	14:09	14:17	14:23	14:25	14:27	14:31	14:34	14:36	14:38	14:41						
別府・大分	14:30	14:49	14:57	15:03	15:05	→	→	15:11	→	15:15	→	15:25	15:30	15:32	15:33	15:35	
別府・大分	15:30	15:49	15:57	16:03	16:05	→	→	16:11	→	16:15	→	16:25	16:30	16:32	16:33	16:35	
別府・大分	15:45	16:04	16:12	16:18	16:20	→	→	16:26	→	16:30	→	16:40	16:45	16:47	16:48	16:50	
ノスト大分	16:30	→	→	→	→	→	→	→	→	→	→	→	→	→	→	17:23	17:34
ノスト大分	16:30	→	→	→	→	→	→	→	→	→	→	→	→	→	→	17:23	17:34
別府・大分	16:30	16:49	16:57	17:03	17:05	→	→	17:11	→	17:15	→	17:25	17:30	17:32	17:33	17:35	
別府・大分	16:30	16:49	16:57	17:03	17:05	→	→	17:11	→	17:15	→	17:25	17:30	17:32	17:33	17:35	
別府駅前	16:30	16:49	16:57	17:03	17:05	17:07	17:11	17:14	17:16	17:18	17:21						
別府駅前	17:00	17:19	17:27	17:33	17:35	17:37	17:41	17:44	17:46	17:48	17:51						
ノスト大分	17:45	→	→	→	→	→	→	→	→	→	→	→	→	→	→	18:38	18:49
別府・大分	17:45	18:04	18:12	18:18	18:20	→	→	18:26	→	18:30	→	18:40	18:45	18:47	18:48	18:50	
ノスト大分	18:30	→	→	→	→	→	→	→	→	→	→	→	→	→	→	19:23	19:34
別府・大分	18:30	18:49	18:57	19:03	19:05	→	→	19:11	→	19:15	→	19:25	19:30	19:32	19:33	19:35	
別府・大分	18:30	18:49	18:57	19:03	19:05	→	→	19:11	→	19:15	→	19:25	19:30	19:32	19:33	19:35	
別府駅前	18:30	18:49	18:57	19:03	19:05	19:07	19:11	19:14	19:16	19:18	19:21						
別府・大分	19:00	19:19	19:27	19:33	19:35	→	→	19:41	→	19:45	→	19:55	20:00	20:02	20:03	20:05	
ノスト大分	19:30	→	→	→	→	→	→	→	→	→	→	→	→	→	→	20:23	20:34
別府・大分	19:30	19:49	19:57	20:03	20:05	→	→	20:11	→	20:15	→	20:25	20:30	20:32	20:33	20:35	
別府・大分	19:35	19:54	20:02	20:08	20:10	→	→	20:16	→	20:20	→	20:30	20:35	20:37	20:38	20:40	
別府・大分	19:40	19:59	20:07	20:13	20:15	→	→	20:21	→	20:25	→	20:35	20:40	20:42	20:43	20:45	
ノスト大分	20:35	→	→	→	→	→	→	→	→	→	→	→	→	→	→	21:28	21:39
別府・大分	20:35	20:54	21:02	21:08	21:10	→	→	21:16	→	21:20	→	21:30	21:35	21:37	21:38	21:40	
ノスト大分	21:30	→	→	→	→	→	→	→	→	→	→	→	→	→	→	22:23	22:34
別府・大分	21:30	21:49	21:57	22:03	22:05	→	→	22:11	→	22:15	→	22:25	22:30	22:32	22:33	22:35	

地方創生に資すると考えられる政府関係機関の地方移転に係る提案

① 道府県等の提案団体の名称	大分県
② 関係市町村の名称	別府市
③ 誘致を希望する政府関係機関の名称	独立行政法人 国際交流基金（一部分の組織移転） 日本語国際センター
④ 誘致先の予定地	住所：別府市野口原3088番地の44 （別府市立別府商業高校跡地(59,442.51㎡)の一部） ※予定地の概要・交通アクセス等は別紙参照
⑤ 誘致の必要性・効果 ア 地方版総合戦略の重要な要素	<ul style="list-style-type: none"> ・本県では、人口減少とグローバル化に対応するため、地域資源を活用した特色ある地域づくりにより、人の流入・定着、地域活性化を図ることを目指している。 ・とりわけ、世界の成長センターであるアジアのゲートウェイという地理的な優位性を活かし、国際競争力を持った経済圏を形成し、アジア市場等の海外展開拡大に向け、九州発、大分発の観光交流や貿易を拡大することとしている。 ・こうした取り組みを推進するためには、グローバル化に対応し、世界で活躍する人材の育成と定着が求められており、これまで本県で進めてきた大学や留学生との協働による地域のグローバル化に加え、日本語教育の中核機関である日本語国際センターを誘致することで、こうした地域の優位性を更に進化させ、地域の活性化につなげる。
イ 国の機関としての機能確保	<ul style="list-style-type: none"> ・別府市在住の留学生は2,775人で、人口(12万1551人)の2.28%を占め、国籍も約80カ国に及ぶ。東西13キロ、南北14キロのコンパクトな都市にこれほどの密度で多様な国の留学生が暮らす地域は全国的にも稀少で、日本語教育の研究や検証をおこなう上で、絶好のテストフィールドになりえると考える。 ・別府市には学生の半数を留学生が占め、日本でのグローバル教育のモデルにもなっている立命館アジア太平洋大学(APU)が立地している。APUの特色ある教育は国内外で高く評価され、文部科学省のスーパーグローバル大学に選ばれ、世界屈指の多文化環境を活用し、新しい価値を生み出す人材を育成する「Global Learning(グローバルラーニング)」に取り組んでおり、日本語国際センターとの学術研究面での連携も期待できる。 ・別府市は日本を代表する温泉観光地で、外国人観光客が年間25万人が訪れる。在留外国人に加え、こうした旅行者のニーズを満たす外国人向けの社会インフラが既に充実しており、公共交通の多言語対応や福岡空港国際ターミナルからの直通バス、無料WiFiスポット、ムスリム対応(Masjid、ハラールレストラン)等、外国人にとって安心できる生活や学習の環境が提供できる。
⑥ 誘致のための条件整備の案 ア 施設の確保等	<ul style="list-style-type: none"> ・誘致先予定地は市有地であり、無償貸与を行う予定。
イ 職員の居住環境確保への協力	<ul style="list-style-type: none"> ・職員の居住環境の確保には、できうる限りの協力をやりたい。 ・(参考)民間アパートの相場 単身用(1DK):4.5万円～5万円 世帯用(2LDK):5.5万円～6万円 土地購入・新築の場合の土地坪単価:23万円程度
⑦ その他誘致に当たり解決すべき課題への対応策の案	—
⑧ 関係する市町村の意見等	<p>以下の3つの理由から、当市が日本語国際センターの移転先として最適の候補地であると考えられる。</p> <ol style="list-style-type: none"> ①市内には3つの大学(別府大学・立命館アジア太平洋大学・溝部学園短期大学)が存在しており、8,000人を超える学生うち、2,775人の留学生が市内に居住している。留学生の出身地は世界約80の国と地域からとバラエティに富んでおり、学生自ら地域のイベントやまちづくり活動にも参加している風土がある。 ②誘致予定地について、周辺には文教施設が多く都市環境が整った素晴らしい条件である。 ③人口12万人の温泉観光地としての環境は、快適な地方都市機能を有し、職員の福利厚生面からも最適である。
⑨ 道府県等の提案団体の担当課長	
職名・氏名	企画振興部審議監兼政策企画課長 中島英司
電話番号(直通)	097-506-2020
電子メールアドレス	nakasima-eiji@pref.oita.lg.jp
⑩ 道府県等の担当団体の担当者	
職名・氏名	企画振興部政策企画課主幹 山口康幸
電話番号(直通)	097-506-2031
電子メールアドレス	yamaguchi-yasuyuki@pref.oita.lg.jp

大分県別府市全図

平成二十二年三月作成

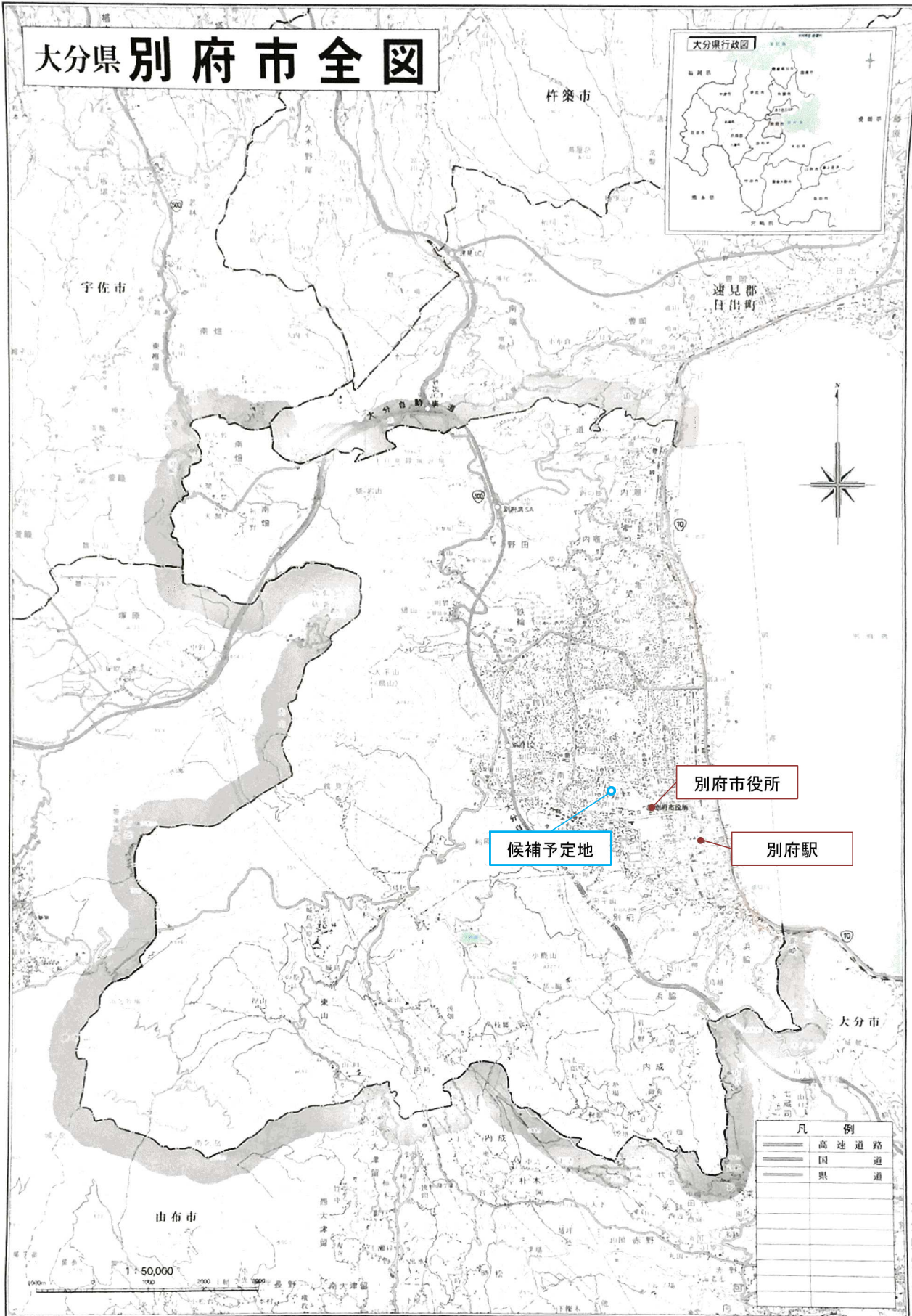

凡 例	
	高速道路
	国 道
	県 道

この地図は、国土庁国土地院の承認を得て、国土地院の提供した地形図を縮小したものである。承認番号：平成九年 第102号

制作：株式会社 大分県別府市 制作：株式会社 大分県別府市

大分県別府市

誘致先の予定地の概要

候補地①

住 所	別府市野口原3088番地の44		
面 積	別府商業跡地(59,442.51㎡)の一部	建物の有無	有
建物建設年次	昭和46年		
概 要	<p>候補地は別府駅から車で約10分(徒歩約25分)市内のほぼ中心に位置し、周辺には県立別府青山学校(平成27年4月から統合校「別府翔青高校」)や市立青山中学校また、学校法人別府大学が経営する幼稚園(明星幼稚園)、小学校(明星小学校)、中学校(明豊中学校)高校(明豊高校)がある文教地区の一角にあります。また、その周辺には別府市役所本庁舎(徒歩10分)や国際コンベンションセンターB-CON(ビーコンプラザ:徒歩7分)さらに大分県立社会教育総合センター(徒歩6分)、別府市立野口原総合運動場(陸上競技場、野球場)等が存在する緑の多い好環境、好立地条件を備えた候補地である。</p>		

交通アクセス

◆交通案内

【JR別府駅からの場合】

- ・ タクシー利用で約 10 分（約 2.2 k m）
- ・ 徒歩で約 30 分
- ・ バス利用の場合（時刻表添付）
 - ① 西口 3 番のりば扇山団地方面行きバスに乗車
 - ② 明豊キャンパス前バス停下車 徒歩 5 分

【大分空港からの場合】

- ・ 空港バス利用の場合（時刻表添付）
 - ① 空港バス別府駅前方面行きバスに乗車、別府駅前下車
 - ② J R 別府駅からは、【 J R 別府駅からの場合】を参照
- ・ タクシー利用の場合は、大分空港から別府市野口原 3088 番地の 44 まで約 80 分

【大分自動車道(または東九州自動車) 別府I. Cからの場合】

- ・ 約 10 分（約 2.6 k m）

◆周辺地図(赤線内が誘致候補地)





名称	別府市立別府商業高校跡地の一部
現在、別府市立別府商業高校として利用している市有地。 (①+②+③ = 59,442.51㎡)	
そのうち①が誘致予定地である。	
②は別府市立共同調理場(給食センター)建設予定地。	
③は大分県立別府翔青高校の用地。	



名称	別府市立別府商業高校跡地の一部
別府商業高校正門からの様子	
緑豊かなキャンパス。 写真の右側が誘致予定地である。 (①)	
写真左側は共同調理場建設予定地である。(②)	



名称	別府市立別府商業高校跡地の一部
現在の野球グラウンド	
誘致予定地である①の様子。	
誘致予定地は南側に位置している。	

1. 本圖係根據...
 2. 本圖係根據...
 3. 本圖係根據...
 4. 本圖係根據...
 5. 本圖係根據...
 6. 本圖係根據...
 7. 本圖係根據...
 8. 本圖係根據...
 9. 本圖係根據...
 10. 本圖係根據...
 11. 本圖係根據...
 12. 本圖係根據...
 13. 本圖係根據...
 14. 本圖係根據...
 15. 本圖係根據...
 16. 本圖係根據...
 17. 本圖係根據...
 18. 本圖係根據...
 19. 本圖係根據...
 20. 本圖係根據...
 21. 本圖係根據...
 22. 本圖係根據...
 23. 本圖係根據...
 24. 本圖係根據...
 25. 本圖係根據...
 26. 本圖係根據...
 27. 本圖係根據...
 28. 本圖係根據...
 29. 本圖係根據...
 30. 本圖係根據...
 31. 本圖係根據...
 32. 本圖係根據...
 33. 本圖係根據...
 34. 本圖係根據...
 35. 本圖係根據...
 36. 本圖係根據...
 37. 本圖係根據...
 38. 本圖係根據...
 39. 本圖係根據...
 40. 本圖係根據...
 41. 本圖係根據...
 42. 本圖係根據...
 43. 本圖係根據...
 44. 本圖係根據...
 45. 本圖係根據...
 46. 本圖係根據...
 47. 本圖係根據...
 48. 本圖係根據...
 49. 本圖係根據...
 50. 本圖係根據...
 51. 本圖係根據...
 52. 本圖係根據...
 53. 本圖係根據...
 54. 本圖係根據...
 55. 本圖係根據...
 56. 本圖係根據...
 57. 本圖係根據...
 58. 本圖係根據...
 59. 本圖係根據...
 60. 本圖係根據...
 61. 本圖係根據...
 62. 本圖係根據...
 63. 本圖係根據...
 64. 本圖係根據...
 65. 本圖係根據...
 66. 本圖係根據...
 67. 本圖係根據...
 68. 本圖係根據...
 69. 本圖係根據...
 70. 本圖係根據...
 71. 本圖係根據...
 72. 本圖係根據...
 73. 本圖係根據...
 74. 本圖係根據...
 75. 本圖係根據...
 76. 本圖係根據...
 77. 本圖係根據...
 78. 本圖係根據...
 79. 本圖係根據...
 80. 本圖係根據...
 81. 本圖係根據...
 82. 本圖係根據...
 83. 本圖係根據...
 84. 本圖係根據...
 85. 本圖係根據...
 86. 本圖係根據...
 87. 本圖係根據...
 88. 本圖係根據...
 89. 本圖係根據...
 90. 本圖係根據...
 91. 本圖係根據...
 92. 本圖係根據...
 93. 本圖係根據...
 94. 本圖係根據...
 95. 本圖係根據...
 96. 本圖係根據...
 97. 本圖係根據...
 98. 本圖係根據...
 99. 本圖係根據...
 100. 本圖係根據...

1	2	3	4	5	6	7	8	9	10
11	12	13	14	15	16	17	18	19	20
21	22	23	24	25	26	27	28	29	30
31	32	33	34	35	36	37	38	39	40
41	42	43	44	45	46	47	48	49	50
51	52	53	54	55	56	57	58	59	60
61	62	63	64	65	66	67	68	69	70
71	72	73	74	75	76	77	78	79	80
81	82	83	84	85	86	87	88	89	90
91	92	93	94	95	96	97	98	99	100

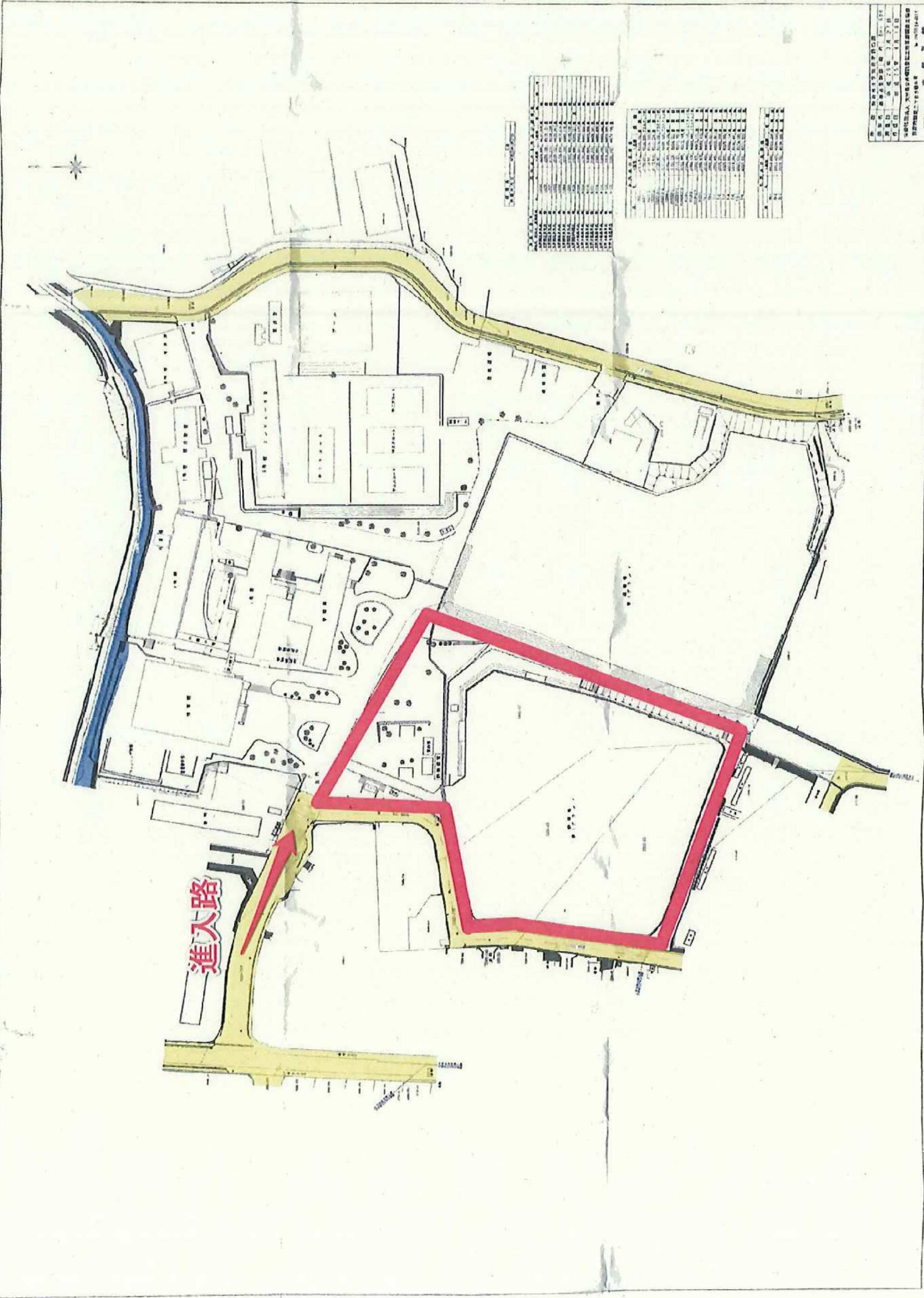

進入路

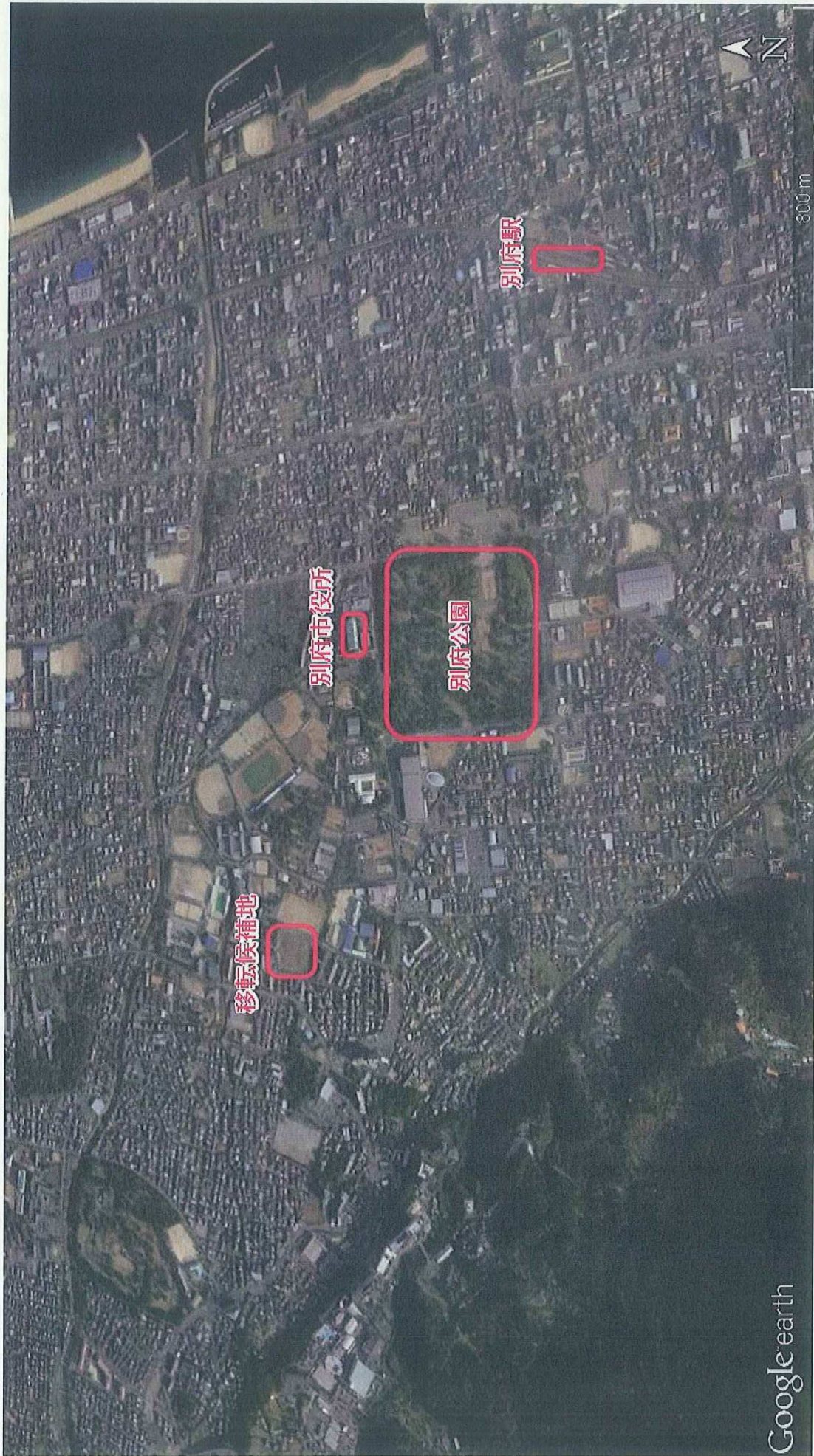

エアライナー(大分空港→別府・大分) 平成27年7月1日～8月31日

※バスの出発時刻は飛行機の到着時刻によって前後することもありますのでお気を付け下さい。

行先	大分空港	梓葉IC	日出④	別府湾RH	亀川(五市)③	亀川駅前③	六勝園	観光港	餅ヶ浜	別府北浜④	別府駅前	生石④	新川②	荷揚町	竹町	大分駅前	旧ホーム基地
別府・大分	07:15	07:34	07:42	07:48	07:50	→	→	07:56	→	08:00	→	08:10	08:15	08:17	08:18	08:20	
別府・大分	08:25	08:44	08:52	08:58	09:00	→	→	09:06	→	09:10	→	09:20	09:25	09:27	09:28	09:30	
別府駅前	08:25	08:44	08:52	08:58	09:00	09:02	09:06	09:09	09:11	09:13	09:16						
別府・大分	09:10	09:29	09:37	09:43	09:45	→	→	09:51	→	09:55	→	10:05	10:10	10:12	10:13	10:15	
別府・大分	09:15	09:34	09:42	09:48	09:50	→	→	09:56	→	10:00	→	10:10	10:15	10:17	10:18	10:20	
ノスト大分	09:40	→	→	→	→	→	→	→	→	→	→	→	→	→	→	10:33	10:44
別府・大分	09:40	09:59	10:07	10:13	10:15	→	→	10:21	→	10:25	→	10:35	10:40	10:42	10:43	10:45	
別府・大分	09:40	09:59	10:07	10:13	10:15	→	→	10:21	→	10:25	→	10:35	10:40	10:42	10:43	10:45	
別府・大分	10:10	10:29	10:37	10:43	10:45	→	→	10:51	→	10:55	→	11:05	11:10	11:12	11:13	11:15	
ノスト大分	10:15	→	→	→	→	→	→	→	→	→	→	→	→	→	→	11:08	11:19
別府・大分	10:15	10:34	10:42	10:48	10:50	→	→	10:56	→	11:00	→	11:10	11:15	11:17	11:18	11:20	
別府駅前	10:15	10:34	10:42	10:48	10:50	10:52	10:56	10:59	11:01	11:03	11:06						
別府・大分	11:30	11:49	11:57	12:03	12:05	→	→	12:11	→	12:15	→	12:25	12:30	12:32	12:33	12:35	
ノスト大分	11:45	→	→	→	→	→	→	→	→	→	→	→	→	→	→	12:38	12:49
別府・大分	11:45	12:04	12:12	12:18	12:20	→	→	12:26	→	12:30	→	12:40	12:45	12:47	12:48	12:50	
ノスト大分	11:55	→	→	→	→	→	→	→	→	→	→	→	→	→	→	12:48	12:59
別府・大分	11:55	12:14	12:22	12:28	12:30	→	→	12:36	→	12:40	→	12:50	12:55	12:57	12:58	13:00	
別府駅前	11:55	12:14	12:22	12:28	12:30	12:32	12:36	12:39	12:41	12:43	12:46						
別府・大分	12:30	12:49	12:57	13:03	13:05	→	→	13:11	→	13:15	→	13:25	13:30	13:32	13:33	13:35	
ノスト大分	12:45	→	→	→	→	→	→	→	→	→	→	→	→	→	→	13:38	13:49
別府・大分	12:45	13:04	13:12	13:18	13:20	→	→	13:26	→	13:30	→	13:40	13:45	13:47	13:48	13:50	
ノスト大分	13:50	→	→	→	→	→	→	→	→	→	→	→	→	→	→	14:43	14:54
別府・大分	13:50	14:09	14:17	14:23	14:25	→	→	14:31	→	14:35	→	14:45	14:50	14:52	14:53	14:55	
別府駅前	13:50	14:09	14:17	14:23	14:25	14:27	14:31	14:34	14:36	14:38	14:41						
別府・大分	14:30	14:49	14:57	15:03	15:05	→	→	15:11	→	15:15	→	15:25	15:30	15:32	15:33	15:35	
別府・大分	15:30	15:49	15:57	16:03	16:05	→	→	16:11	→	16:15	→	16:25	16:30	16:32	16:33	16:35	
別府・大分	15:45	16:04	16:12	16:18	16:20	→	→	16:26	→	16:30	→	16:40	16:45	16:47	16:48	16:50	
ノスト大分	16:30	→	→	→	→	→	→	→	→	→	→	→	→	→	→	17:23	17:34
ノスト大分	16:30	→	→	→	→	→	→	→	→	→	→	→	→	→	→	17:23	17:34
別府・大分	16:30	16:49	16:57	17:03	17:05	→	→	17:11	→	17:15	→	17:25	17:30	17:32	17:33	17:35	
別府・大分	16:30	16:49	16:57	17:03	17:05	→	→	17:11	→	17:15	→	17:25	17:30	17:32	17:33	17:35	
別府駅前	16:30	16:49	16:57	17:03	17:05	17:07	17:11	17:14	17:16	17:18	17:21						
別府駅前	17:00	17:19	17:27	17:33	17:35	17:37	17:41	17:44	17:46	17:48	17:51						
別府駅前	17:00	17:19	17:27	17:33	17:35	17:37	17:41	17:44	17:46	17:48	17:51						
ノスト大分	17:45	→	→	→	→	→	→	→	→	→	→	→	→	→	→	18:38	18:49
別府・大分	17:45	18:04	18:12	18:18	18:20	→	→	18:26	→	18:30	→	18:40	18:45	18:47	18:48	18:50	
ノスト大分	18:30	→	→	→	→	→	→	→	→	→	→	→	→	→	→	19:23	19:34
別府・大分	18:30	18:49	18:57	19:03	19:05	→	→	19:11	→	19:15	→	19:25	19:30	19:32	19:33	19:35	
別府・大分	18:30	18:49	18:57	19:03	19:05	→	→	19:11	→	19:15	→	19:25	19:30	19:32	19:33	19:35	
別府駅前	18:30	18:49	18:57	19:03	19:05	19:07	19:11	19:14	19:16	19:18	19:21						
別府・大分	19:00	19:19	19:27	19:33	19:35	→	→	19:41	→	19:45	→	19:55	20:00	20:02	20:03	20:05	
ノスト大分	19:30	→	→	→	→	→	→	→	→	→	→	→	→	→	→	20:23	20:34
別府・大分	19:30	19:49	19:57	20:03	20:05	→	→	20:11	→	20:15	→	20:25	20:30	20:32	20:33	20:35	
別府・大分	19:35	19:54	20:02	20:08	20:10	→	→	20:16	→	20:20	→	20:30	20:35	20:37	20:38	20:40	
別府・大分	19:40	19:59	20:07	20:13	20:15	→	→	20:21	→	20:25	→	20:35	20:40	20:42	20:43	20:45	
ノスト大分	20:35	→	→	→	→	→	→	→	→	→	→	→	→	→	→	21:28	21:39
別府・大分	20:35	20:54	21:02	21:08	21:10	→	→	21:16	→	21:20	→	21:30	21:35	21:37	21:38	21:40	
ノスト大分	21:30	→	→	→	→	→	→	→	→	→	→	→	→	→	→	22:23	22:34
別府・大分	21:30	21:49	21:57	22:03	22:05	→	→	22:11	→	22:15	→	22:25	22:30	22:32	22:33	22:35	

別府駅西口

通過予定時刻表
2015/03/14 現在

	平日		土日祝	
行先	[3] 扇山団地	[8] スギノイ パレス	[3] 扇山団地	[8] スギノイ パレス
経由	市役所前 ビ-コンプラザ前 西病正門前	総合体育館前 ビ-コンプラザ前	市役所前 ビ-コンプラザ前 西病正門前	総合体育館前 ビ-コンプラザ前
6				
7	10 20 47 55	32	25 55	47
8	07 35 55		10 25 35 55	
9	15 25 57	50	25 57	
10	05 35 55	50	20 35 55	
11	20 55		25 55	
12	25 55		25 55	
13	15 37		15 37 55	
14	07 25 52		25 55	
15	20 35 55	45	25 35 55	15
16	10 30 47	55	30 47	10 55
17	10 35 45 55		07 25 55	
18	10 40 55		10 55	
19	10 40		10 40 52	
20	15 37		37	
21	45		45	
22	30 55			
23	17			
24				

明豊キャンパス前

通過予定時刻表
2015/03/14 現在

	平日			土日祝		
行先	[15] 別府駅	[17] 別府駅	[26] 亀川方面	[15] 別府駅	[17] 別府駅	[26] 亀川方面
経由	ラクテンチ 流川ゆめタウン前 別府駅	流川ゆめタウン前	流川ゆめタウン前 別府駅 餅ヶ浜	ラクテンチ 流川ゆめタウン前 別府駅	流川ゆめタウン前	流川ゆめタウン前 別府駅 餅ヶ浜
6			29 54			29 59
7	08		リ 24 39	28	58	44
8	24	01	14 44	58		リ 14 39
9	04 39		リ 14 29 59	39		リ 14 29 59
10	14	44	リ 29 59	14		29 59
11	09 39		29 59	09 39		リ 29 59
12	14	39	リ 29 59	14	39	29 59
13	14 44		29 59	14 44		リ 29 59
14	14	44	リ 29 58	14	44	29 59
15	09 44		28 59	09 44		リ 29 59
16	14	44	34	14	44	リ 29 59
17	00 49		リ 14 44	44		29
18	29		リ 09 44	29		リ 09 44
19		04	39			34
20					■ 43	
21						
22						
23						
24						

リ:リフトバス ■:土曜のみ運行 (日祝日の土曜日は運休)

明豊キャンパス前

通過予定時刻表
2015/03/14 現在

平日				
行先	[3他] 別府駅 西口	別府駅 西口	北石垣	餅ヶ浜2区
経由	市役所前	総合 体育館前	南石垣	南石垣 汐見町
6	32 51			
7	07 16 40 41 55 59			
8	05 23 39 40	25		
9	01 11 35 41 51			
10	21 30 41 50			
11	03 30 43			
12	06 11 41			
13	03 21 30 51			
14	11 20 31	15	※ 00	
15	01 15 21 41 51			▲ 50
16	00 11 31 40 51	25		
17	05 16 33 41 56 59	20		
18	21 31 44 51			
19	14 50			
20	20			
21	20			
22				
23				
24				

▲: 休校日運休 ※: 明星幼稚園専用

明豊キャンパス前

通過予定時刻表
2015/03/14 現在

土日祝		
行先	[3他] 別府駅 西口	別府駅 西口
経由	市役所前	総合 体育館前
6	■ 33 52	
7	08 34 39 52 57	
8	12 22 38 39	
9	13 35 43	
10	05 13 23 30 43	
11	00 13 30 43	
12	06 13 50	
13	03 20 23 43 50	
14	13 20 43	
15	15 23 43	50
16	00 13 33 53	35
17	05 13 43 56 59	25
18	15 43 44 53	
19	15 37	
20	22	
21		
22		
23		
24		

■:土曜のみ運行 (日祝日の土曜日は運休)

地方創生に資すると考えられる政府関係機関の地方移転に係る提案

① 道府県等の提案団体の名称	大分県
② 関係市町村の名称	由布市
③ 誘致を希望する政府関係機関の名称	国立研究開発法人産業技術総合研究所（一部分の機能移転） 情報・人工学領域 サービス観測・モデル化研究グループ及びサービス設計工学研究グループ
④ 誘致先の予定地	<p>・候補地1 住所：由布市湯布院町川上2966番地1（旧社会福祉協議会湯布院事務所跡地） 面積：734.79㎡</p> <p>・候補地2 住所：由布市湯布院町中川1182番地5（未利用テニスコート） 面積：832.7㎡</p> <p>※各予定地の概要・交通アクセス等は別紙参照</p>
⑤ 誘致の必要性・効果 ア 地方版総合戦略の重要な要素	<p>・現在策定中の大分県版総合戦略においては、人口増加に向け、「仕事をつくり、仕事を呼ぶ」ことが政策の柱の1つに位置づけられる予定。</p> <p>・大都市圏から人を呼び込めるような魅力のある仕事を創出するためには、クリエイターやIT技術者など企業の交流を進め産業のイノベーションを促進するほか、県経済の8割(事業所ベース)を占めるサービス産業の高付加価値化やプロセス改善を図り、魅力を高めることが不可欠である。</p> <p>・日本一のおんせん県である本県は、全国でも有数の観光県であるが、観光産業としての分析は遅れており、今後は域外需要を獲得する基幹産業として、あらためてその強化が必要。</p> <p>・産総研のサービス工学関連部門では、データベースを活用した新サービスの設計技術・方法論の開発や、計測技術とマーケティングの組合せ等について研究しており、サービス産業の生産性向上について最先端の科学的な知見を有している。</p> <p>・本県が観光などのサービス産業について実効性のある強化策を実施するためには、産総研のこうした知見と技術は不可欠である。</p>
イ 国の機関としての機能確保	<p>・国では、日本再興戦略の中でサービス産業の活性化・生産性向上や地域経済の牽引役としての観光産業の再構築を地方創生のための重要課題に位置づけている。</p> <p>・全国有数の観光県であり、これから観光産業の分析と強化策の検討が必要な本県は、国の課題認識に合致する地域であり、産総研のサービス工学部門にとっても格好の実証フィールドを提供しうものと思料。特に誘致先の予定地としている由布市湯布院町は、年間約400万人もの観光客が訪れる日本屈指の温泉地であり、観光サービスについての豊富な研究対象が存在している。</p> <p>・本県と産総研の協力の下、観光産業の強化に成功すれば、地方創生のモデルとしてそのノウハウの全国展開も可能となる。</p>
⑥ 誘致のための条件整備の案 ア 施設の確保等	<p>・誘致先予定地は由布市の所有物であり、無償貸与を行う。</p>
イ 職員の居住環境確保への協力	<p>・職員の居住環境の確保には、できうる限りの協力を行いたい。</p> <p>・(参考)民間アパートの相場 単身用:3万円から4万円、世帯用:5万円～6万円 土地購入・新築の場合の土地坪単価:10万円程度</p>
⑦ その他誘致に当たり解決すべき課題への対応策の案	—
⑧ 関係する市町村の意見等	<p>住む人も訪れる人も魅力ある地域を創っていくためには、由布市の豊かな地域資源や特色ある産業情報等、特に、由布市の基幹産業である観光産業の研究していくことは、必要不可欠なことと考えている。最先端の知見を有する産総研の研究地として由布市湯布院町への研究所移転をぜひとも願いたい。</p>
⑨ 道府県等の提案団体の担当課長	
職名・氏名	企画振興部審議監兼政策企画課長 中島英司
電話番号(直通)	097-506-2020
電子メールアドレス	nakasima-eiji@pref.oita.lg.jp
⑩ 道府県等の担当団体の担当者	
職名・氏名	企画振興部政策企画課主幹 山口康幸
電話番号(直通)	097-506-2031
電子メールアドレス	yamaguchi-yasuyuki@pref.oita.lg.jp

誘致先の予定地の概要

候補地① 旧社会福祉協議会湯布院事務所跡地

住 所	由布市湯布院町川上2966番地1		
面 積	734.79㎡	建物の有無	無し
建物建設年次	—		
概 要	<ul style="list-style-type: none">・23年に閉鎖し、24年から更地・地目：宅地・土地形状：やや不整形（台形）（間口7.6m、奥行き24.8m）・南東側は幅員約6mの市道に接する・その他：水道、電気の簡易な工事で引き込み可		

交通アクセス

候補地① 旧社会福祉協議会湯布院事務所跡地

◆交通案内

【JR由布院駅からの場合】

- ・徒歩で約5分

【大分空港からの場合】

- ・空港バス利用の場合（時刻表添付）
大分空港～由布院駅前バスセンターまで約1時間
由布院駅前バスセンターから徒歩で約5分

【大分自動車道 湯布院I. Cからの場合】

- ・約5分（約4km）

◆周辺地図



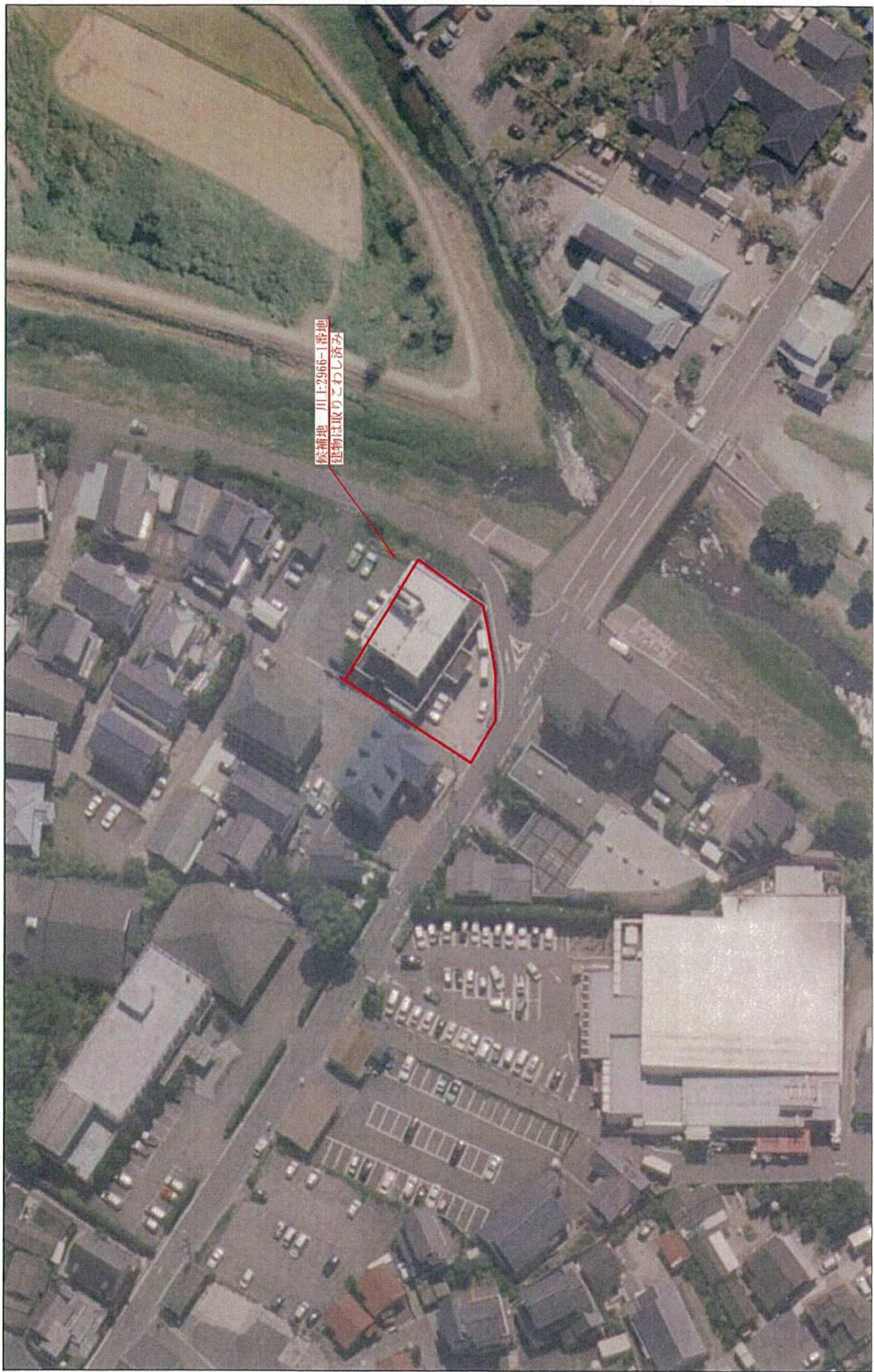

1:1000
平成27年08月20日 09:18

[候補地①] 大分県由布市湯布院町川上2966-1番地

誘致先の予定地の概要

候補地② 未利用のテニスコート

住 所	由布市湯布院町中川1182番地5		
面 積	832.7㎡	建物の有無	無し
建物建設年次	—		
概 要	<ul style="list-style-type: none">・地目: 宅地・土地形状: ほぼ長方形(間口13m、奥行き42m)・南東側は県道11号(2車線)が通っており、JR南由布駅前広場の由布岳側に侵入口がある・その他: 水道、電気は簡易な工事で引き込み可		

交通アクセス

候補地② 未利用のテニスコート

◆交通案内

【JR南由布駅からの場合】

- ・ 駅前隣接

【大分空港からの場合】

- ・ 空港バス利用の場合（時刻表添付）

大分空港～由布院駅前バスセンターまで約1時間

由布院駅前バスセンターから徒歩で約1分でJR由布院駅

JR由布院駅～JR南由布駅まで約4分

【大分自動車道 湯布院I.C.からの場合】

- ・ 約5分（約4km）

◆周辺地図





[候補地②] 大分県由布市湯布院町中川1182-5番地

南由布駅前 別府一の宮線 上り方面から見て



南由布駅前 別府一の宮線 下り方面から見て



南由布駅前 別府一の宮線 正面入り口から見て



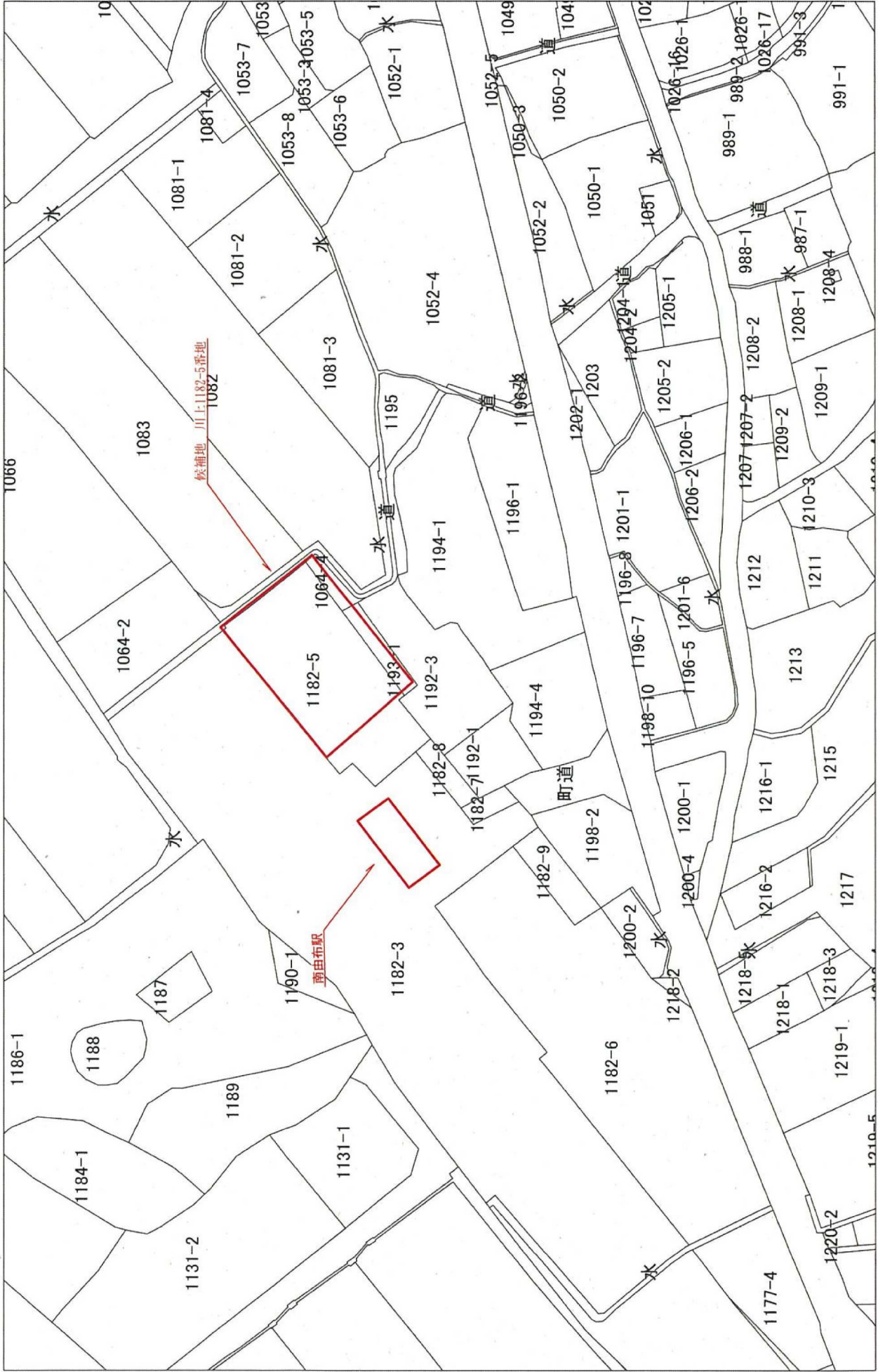

[候補地②] 大分県由布市湯布院町中川1182-5番地

1:1000

平成27年08月20日 15:53

地方創生に資すると考えられる政府関係機関の地方移転に係る提案

① 道府県等の提案団体の名称	大分県
② 関係市町村の名称	豊後大野市
③ 誘致を希望する政府関係機関の名称	国立研究開発法人 農業環境技術研究所（一部分の組織移転） 生態系計測研究領域、農業環境インベントリーセンター
④ 誘致先の予定地	住所：大分県豊後大野市三重町 面積：38,240㎡
⑤ 誘致の必要性・効果 ア 地方版総合戦略の重要な要素	<ul style="list-style-type: none"> ・本県の農業は、耕地面積の70%が中山間地域に位置することもあり、1戸当たりの経営規模が小さく、高齢化や就業者数の減少が続いている。地域に密着している農業の再生は、地方創生にとって重要な課題である。 ・豊後大野市には、県の研究機関である農林水産研究指導センターの多くの研究チームが集積しており、当該機関との連携が強化されることによって、情報・技術の集積による研究の高度化が見込めることから、県全体の農業生産力が向上し、魅力ある仕事づくりにつながる。 ・本県農業の生産と研究の中心地域である豊後大野市にとって、当該機関の誘致は定住人口の増加に加え、県内のみならず県外からの農業関係者が集まる場所となることから交流人口の増加にもつながり、地域活力が向上する。
イ 国の機関としての機能確保	<ul style="list-style-type: none"> ・本県は、亜熱帯植生が見られる沿岸部から、平坦地、高標高地(1000m)まで耕地が広がり、原生の自然が残る祖母傾山系や火山性の久住連山など変化に富んだ自然環境に加え、多種多様な動植物が生息・生育する風土で、様々な研究フィールドを有している。 ・豊後大野市は、水田及び広大な畑地を有する多種多様な農業地域であり、多様な農作物の栽培に適していることから、農業に関わる様々な研究が可能であるとともに、日本ジオパークに認定されるなど、多様な地形や地質、多種多様な動植物が生息・生育する環境を有しており、環境計測等の研究にも適している。
⑥ 誘致のための条件整備の案 ア 施設の確保等	・誘致先予定地は、現在は民有地であるが、市で責任を持って調整し、無償貸与を行う。
イ 職員の居住環境確保への協力	<ul style="list-style-type: none"> ・職員の居住環境の確保には、できうる限りの協力を行いたい。 ・(参考)民間アパートの相場 単身用:4.5万円、世帯用:4.9万円～ 土地購入・新築の場合の土地坪単価:5万程度
⑦ その他誘致に当たり解決すべき課題への対応策の案	・移設の難しい研究設備に関しては、研究所の全てを移転するのではなく、一部の研究領域の移転であるので、そのまま据え置き、必要に応じてつくばに赴いて研究を行うことが可能である。また、本県研究機関の研究設備の利用についても、対応を検討する。
⑧ 関係する市町村の意見等	<ul style="list-style-type: none"> ・本市の、2060年の将来人口の推計(社人研)は、2010年の39,452人から、17,976人(2010年比54.4減)となる見込みであり、現在、人口ビジョンと総合戦略の策定に向け取り組んでいる。総合戦略では、国の「まち・ひと・しごと創生総合戦略」の基本目標の一つである「地方への新しい人の流れをつくる」ための施策も積極的に展開することとしており、当該機関の誘致により、定住人口や交流人口の増加が見込まれる。また、日本ジオパークに認定されている本市は、大分県が目指す「ユネスコエコパーク」の祖母傾山系も有しており、その豊かな自然は誘致を希望する政府機関の行う研究に対し、最適な環境である。
⑨ 道府県等の提案団体の担当課長	
職名・氏名	企画振興部審議監兼政策企画課長 中島英司
電話番号(直通)	097-506-2020
電子メールアドレス	nakasima-eiji@pref.oita.lg.jp
⑩ 道府県等の担当団体の担当者	
職名・氏名	企画振興部政策企画課主幹 山口康幸
電話番号(直通)	097-506-2031
電子メールアドレス	yamaguchi-yasuyuki@pref.oita.lg.jp