

## ① 高知県人口の見通し

(万人)

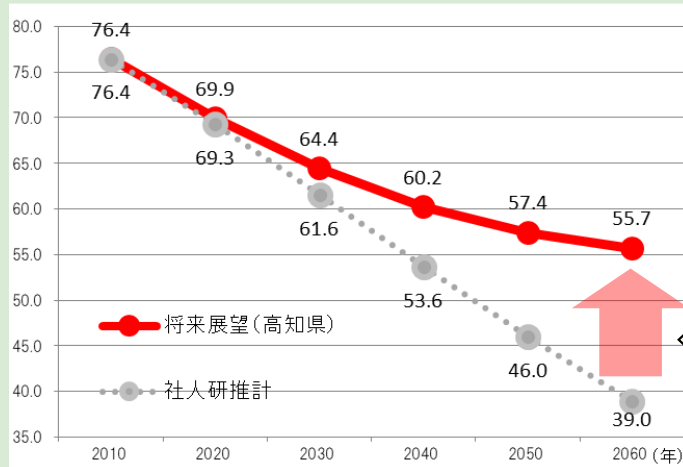

人口減少を食い止めるための様々な施策を実施することで、推計を上回る将来人口の目標達成を図る必要がある。

● 国立社会保障・人口問題研究所によると、2060（平成72）年には高知県の総人口は約39万人まで減少すると推計されている。

● 高知県及び県内34市町村は人口減少問題の解決を目指し、それぞれ「人口ビジョン」及び「まち・ひと・しごと創生総合戦略」を策定し、これらに位置付けた様々な取組を着実に実施することで社人研推計を上回る人口目標の達成を目指している。

● 高知県全体では、高知県が「高知県まち・ひと・しごと創生総合戦略」において人口の将来展望を「2060（平成72）年に約55.7万人」と見通し、その実現を目指している。

## ② 平成27年国勢調査人口と社人研推計人口の比較



● これまでの様々な取組により、平成27年国勢調査人口が社人研推計人口を上回る市町村がある一方、半数以上の市町村においては平成27年国勢調査人口が社人研推計を下回っている状況。また、高知県全体でも国勢調査人口（72.8万人）が推計人口（73.0万人）を下回っている。

● このように、単独の市町村や定住自立圏などの既存の広域連携制度を活用した人口減少対策には限界があると考えられる。

● 2014（平成26）年5月の改正地方自治法において、新たな広域連携の枠組みとして「連携協約」制度が創設されるとともに、国の「まち・ひと・しごと創生総合戦略」において地域連携による経済・生活圏の形成に向けた施策として「連携中枢都市圏制度」が盛り込まれ、2017（平成29）年9月までに全国で24圏域が形成されている。

# 2 高知市二段階移住推進事業

平成30年度スタート 「れんけいこうち広域都市圏」 関連事業

大都市圏から田舎への移住に不安を抱え、移住に踏み出せない潜在的移住希望者を対象に、県内では都市機能が整った高知市にいったん移住・滞在（一段階目）してもらい、そこを拠点に高知県内を巡りながら、自分に合った場所を見つけて、最終的に本市を含む県内市町村へ移住（二段階目）してもらおう「二段階移住」を、県内市町村と連携しながら支援する。



## れんけいこうち二段階移住PR事業（予算額 23,419千円）

主に大都市圏に住む潜在的な移住希望者をターゲットに、二段階移住の取組をPRするための効果的なプロモーションを実施。

- ポータルサイトの制作 ●ハンドブックの作成 ●ネット・雑誌・看板等への広告 ●PR動画の制作など

## れんけいこうち二段階移住支援事業（予算額 26,572千円）

お試し滞在施設の「いっく」の拡充や、移住のハードルを下げるための、民間物件を活用した一段階目の住宅入居費用と県内市町村を巡る際のレンタカー補助を行うなど、潜在的な移住希望者が安心して県内へ定住できるようサポート。

H30年4月  
スタート

## 高知市二段階移住支援事業費補助金

補助

### ①お試し移住費用（補助率10/10・上限20万円）

二段階移住を目的に、高知市で1カ月以上の建物賃貸借契約を締結した物件に入居する場合、1カ月分の家賃・初期費用（礼金・仲介手数料・家賃保証料等）・引越しに係る荷物運搬料を補助。※3カ所以上の市町村を巡る等条件あり。

補助

### ②レンタカー費用（補助率1/2・上限2万円）

二段階移住の相談を行うために、高知市以外の県内市町村の移住相談窓口（3カ所以上）を巡る際に使用するレンタカー利用料を補助。



こうちらいふ体験滞在拠点「いっく」

県職員住宅を活用したお試し滞在施設で、家具・家電も完備。1カ月単位で最長6カ月利用できる。二段階移住希望者も利用可能。



すてっぷ移住（イズム）パスポート

県内市町村を巡った際にスタンプを3個以上押印してもらうことが補助の条件となる。

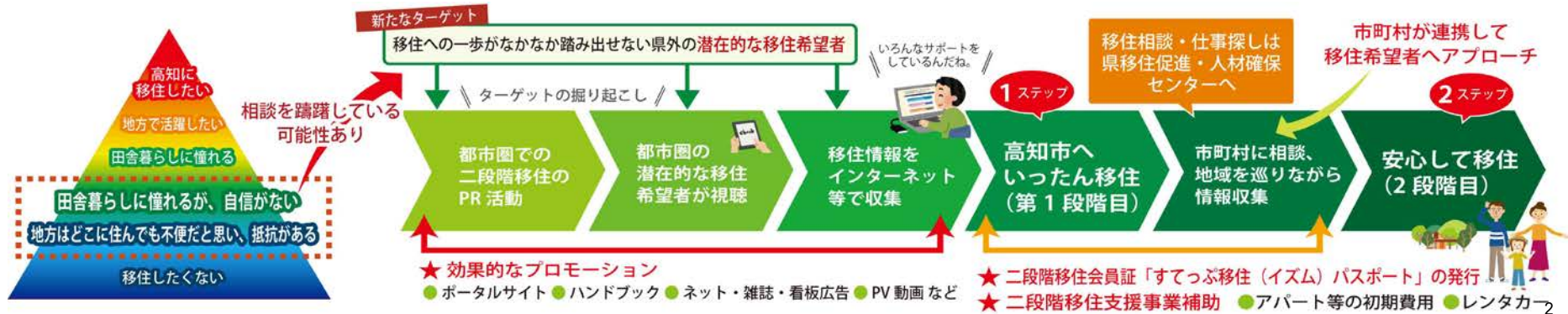

高知県高知市

# 高知からご提案「二段階移住のススメ」

総務部市長公室 政策企画課 移住・定住促進室

「田舎暮らしに憧れるけれど、生活できるのか不安」——。都市圏での移住相談会で、そんな相談を受けることがあります。

「だったら、高知で二段階移住をしてみませんか？」

## 県内の人口減少に歯止めをかける

現在、県内人口の約46%を占めている高知市。平成2年時点で38.4%であったその割合は、県全体の人口が減少するにつれて年々高まっており、日本国内の都市圏への人口一極集中と同じ構造になりつつあります。

本市と県内市町村は、経済構造において相互補完の関係にあり、県全体及び本市の経済基盤の弱体化を防ぐためには、本市以外の市町村人口の減少を抑制することが急務であると考えています。そのためには、本市が県や各市町村と密接に連携し、課題解決を図っていく必要があります。

「圏域全体の経済成長のけん引」「高次の都市機能の集積・強化」「生活関連機能サービスの向上」のために、本市では現在、「連携中枢都市圏」を含む県内全市町村による「れんけいこうち広域都市圏」の形成に向けて取り組んでいます。平成29年度内に県内全33市町村に加え、高知県とも連携協約を締結し、産業・観光・防災・移住など様々な事業を自治体間連携のもと、展開していく予定です。

平成30年度からスタートするこの「れんけいこうち広域都市圏」の枠組みを活用し、本市がリーダーシップを発揮しながら「オール高知」で取り組んでいく大きな柱の一つとなるのが「二段階移住」です。



県職員住宅の1室を活用した「いっく」。利用料は月額35,000円程度で、最長6か月まで利用可能（1か月単位）。家電や家具も備え付けています。



二段階移住をPRするためのハンドブック。移住相談会や関係機関等へ配布しています。

## 移住者のミスマッチを防ぐ

豊かな自然に囲まれた暮らしは、都市部で暮らす移住希望者にとって、非常に魅力的です。しかし一方では、実際に生活するとすると、これまでの生活スタイルとのギャップに不安を感じてしまい、「移住への一歩がなかなか踏み出せない」といった声も聞かれます。

「二段階移住」は、そういった移住希望者の不安解消や移住先でのミスマッチを軽減し、そして、高知県内への移住者を増やすことを目的に、まずは県内で比較的都市部である高知市にいったん移住・滞在（1ステップ）してもらい、本市を拠点に県内を巡りながら自分に合った場所を見つけ、最終的に安心して移住（2ステップ）してもらう、本市が提案する移住方法の1つです。

昨年5月、県から職員住宅の1室をお借りし、県内への移住を検討されている方が利用できる移住体験施設「こうちらいふ体験滞在拠点『いっく』」をオープンしました。利用者への情報提供や移住相談に応じるとともに、二段階移住をPRするためのハンドブック「すてっぷイズム（移住）」も作成しました。

平成29年度の「いっく」の稼働率は90%以上で、移住希望者からの問い合わせも多く、事業ニーズの高さがうかがえます。現在、1ステップ目のハードルを下げるために民間物件を活用した補助制度の創設や、都市圏等に向けた効果的なプロモーション活動なども検討しており、平成30年度からはさらに事業を拡大し、県内市町村が一丸となって二段階移住に取り組んでまいります。



※枠内表記は、自動車による所要時間です。

# なんちゃーじゃないき、 田舎暮らし。

(上佐井で「心配ない、なんてことはない」の高蔵)

「田舎暮らしにあこがれるけど、本当に大丈夫かなあ…」  
本気で高知への移住を考えているけど、  
その一歩がなかなか踏み出せない。  
そんな方に、高知市から  
「こうちらいふ 二段階移住」をご提案します。



**高知家で暮らす。**  
高知県の移住ポータルサイトはこちら▶

### 一段階移住とは？

高知市内に移住するにあたって、まずは比較的に都市部である高知市に移住し、滞在(1ステップ目)していただき、その後、滞在が高知県をめぐりながら自分自身にあった場所を見つけ、最終的に安心して移住(2ステップ目)していただくための一つの方法です。

高知市内に移住するにあたって、まずは比較的に都市部である高知市に移住し、滞在(1ステップ目)していただき、その後、滞在が高知県をめぐりながら自分自身にあった場所を見つけ、最終的に安心して移住(2ステップ目)していただくための一つの方法です。

地域コミュニティや周りの環境、文化、住まいの情報などを得る。

無理せず、いったん、今お住まいの環境に近い街中(高知市)で滞在する。

ずっと住み続けたい！  
そう思える場所を見つけだして住む。

2ステップ目の移住

1ステップ目の移住

高知市がおすすめです

### interview 二段階移住者紹介

**司法書士 金子 仁さん(38才)** (東京都 → 高知市 → 四万十町)

4人家族  
妻  
子ども2人  
兄9才(1才頃に高知市へ)  
弟2才(四万十町で誕生)

**STEP1** 2009年 高知市へ移住  
**STEP2** 2010年 四万十町へ移住

高知市移住までの準備期間▶約3~4か月

「きっかけは、司法書士試験に合格したことでした。金子仁さんは、30才の時高知県の移住を志望。その頃、東京は司法書士が飽和状態にあったこともあり、収入面を考えると司法試験地での法的ニーズに応える方が職業として成立しやすかった。さらに、一日の何時間も満員電車での通勤に費やされる毎日とうんざりしていた金子さんは田舎で暮らすことを決めた。まずは高知市内に住みながら情報収集をし、その後、四万十町へ移住した。」「高知県についての情報が何もない状態でした。いきなり田舎に住むという選択はありませんが、移住への1ステップとして、今までもそれほど変わらず便利に暮らせる高知市を選び、徐々に生活の基盤を整えていこうとそれが大正解でした。今は、頼れる司法書士として、四万十町にしっかりと無くてはならない存在となった金子さん。休日にはマラソン大会への参加や、家族のドライブで遊び回り、「自然を見ていてはじめて気がついた。景色は得難い財産です。」「田舎暮らしを心から楽しんでます。」

### 移住してからの生活

仕事から帰る時間が早くなり、家で家族と過ごす時間が増えました。唯一の悩みは、教育に関することです。地元小学校と高知市内の学校、どちらに通わせるべきなのか？子どもにあった教育を受けさせてあげたいので、しっかり検討が必要だと感じています。

### 二段階移住のメリット

「静かな田舎で干渉されずに生活する」というイメージで移住する方には、田舎の近所づきあいは少し大変かもしれませんが。高知市内に住んだ期間は、僕らがコミュニティに溶け込めるかを検討する期間であると同時に、何度も地域を訪れることで、住民の方々と顔見知りになり、事前に関係性を育む時間もなりました。

### 移住についてのアドバイス

移住は、そんなにハードルが高いものじゃない。せっかく来たんだから不安で閉じこもるんじゃなくて、積極的に楽しんで！そうしたら、高知の人が助けてくれます。

奥四万十町レイルレース 2017 in 松山川にて。

### interview 二段階移住者紹介

**鍼灸マッサージ師 澤本 洋介さん(40才)** (千葉県 → 高知市 → 本山村)

4人家族  
妻  
子ども2人  
姉10才(高知市で誕生、6ヵ月頃に本山村へ)  
弟6才(本山村で誕生)

**STEP1** 2005年 高知市へ移住  
**STEP2** 2007年 本山村へ移住

高知市移住までの準備期間▶約1年

「最初の高知市内までは、移住というよりも普通の引っ越し感覚でした。でも、田舎となると、仕事も住居もどう探した方がいいか分らないし、いきなり住むには不安がありました。と話す澤本さん。生活の基盤を固めるために高知市内で過ごした期間は、今に至るための必要不可欠な1ステップだった。」「最初の高知市内までは、移住というよりも普通の引っ越し感覚でした。でも、田舎となると、仕事も住居もどう探した方がいいか分らないし、いきなり住むには不安がありました。と話す澤本さん。生活の基盤を固めるために高知市内で過ごした期間は、今に至るための必要不可欠な1ステップだった。」「最初の高知市内までは、移住というよりも普通の引っ越し感覚でした。でも、田舎となると、仕事も住居もどう探した方がいいか分らないし、いきなり住むには不安がありました。と話す澤本さん。生活の基盤を固めるために高知市内で過ごした期間は、今に至るための必要不可欠な1ステップだった。」

### 移住してからの生活

お客様の送り迎えも、大自然を見ながら車を走らせるので、まったくストレスに感じません。

### 二段階移住のメリット

県全域から人が集まる高知市内に住んでいる間に、様々な方から情報を得たり、人を紹介してもらったりしたので、田舎への移住の不安はなくなりました。

### 移住についてのアドバイス

子どもにとって転校はストレス。その辺は、家族でよくお話をしておいた方がいいですね。

休日は家族で美しい汗見川を満喫。



「田舎暮らしに憧れているけど、ちょっと不安…」という方

必見

オール高知で  
あなたの移住をサポートします

どこに住もうかお悩みの方は  
二段階移住  
がおススメ!!



一段階目

高知市へ  
移住・滞在  
最大 **22** 万円  
補助あり

高知移住に  
興味がある。

二段階目

安心して  
高知県内へ  
移住

高知県内を  
巡って情報収集  
(補助要件)

県内市町村の移住相談窓口で  
パスポートに  
スタンプを  
もらう。

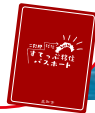

こんな制度がほしかった。

『釣りバカ日誌』の主人公・浜ちゃんモデル  
南国生活技術研究所代表 黒笹慈幾さん

東京の大手出版社で働いていた黒  
笹慈幾さんは、アウトドア雑誌『B  
E・PAL』の編集長をはじめ、現  
役時代は仕事で日本中を駆け回り、  
趣味の釣りも楽しんでいました。そし  
て定年退職後に訪れる、仕事も遊びも  
存分に楽しむプレミアムな時間を、  
自分の納得のいく場所と方法で使  
いたいと考え、平成24年、気になっ  
ていた高知へ移住した。

豊かな自然に囲まれた暮らしは、  
都市部で暮らす移住希望者にとって  
非常に魅力的である。しかし一方  
は、実際に生活するととなると、これ  
までの生活スタイルとのギャップに  
不安を感じ、「一歩がなかなか踏み  
出せない」といった声も聞かれる。  
「二段階移住」は、そういった不  
安の解消や、移住先でのミスマッチ

高知に興味がある方は  
ぜひ二段階移住

「田舎暮らしに興味があるけれど、  
いきなりの移住はちょっと不安…」  
「高知移住には興味があるけれど、  
どこがいいのか分からない…」  
そんなあなたに朗報が!!

を軽減するために、高知県内では比  
較的都市機能の整った高知市に  
たん移住・滞在（一段階目）しても  
らい、そこを拠点に県内市町村を巡  
りながら、自分に合った場所を見つ  
け、最終的に安心して移住（二段階  
目）してもらう、高知が提案する移  
住方法の一つだ。

高知市では平成30年4月から、  
高知県内への二段階移住を考えて  
いる方に、一段階目となる高知市で  
の移住・滞在時に補助を開始する。  
内容は、①高知市内で1カ月以上の  
民間物件を賃貸借契約したときの初  
期費用（家賃1カ月分・礼金・仲介  
手数料など）が上限20万円、②高知  
県内市町村の移住相談窓口を訪問す  
る際のレンタカー利用料が上限2万  
円（それぞれに条件あり）。

ココ

高知の  
ココがすごい

- 📍 **ご飯が美味しい**  
「じゃらん宿泊旅行調査」都道府県ランキング  
「地元ならではのおいしい食べ物が多かった」  
で最新7年間のうち5年1位獲得。
- 📍 **自然が多い**  
森林率 No.1 の高知県。南側には太平洋が広がり、  
713 kmの長い海岸線や豊富な大小の河川を持つ。
- 📍 **雨が多い**  
日照時間・降水量とも、常に全国上位。気温も温  
暖で、ザッと雨が降って、カッ！と晴れる。
- 📍 **病院が多い**  
医療環境は充実。ファミリー世帯や  
セカンドライフ世帯にも安心できる環境。
- 📍 **人が元気**



詳しくは裏面をチェック!

毎週行われるに日曜日では、出店者とお客様の会話が活気があって  
楽しい。また、今や全国に広がる「よさこい祭り」発祥の地でもある。

# なんちゃーじゃないき、 田舎暮らし。 田舎暮らし。

(土佐弁で「心配ない、なんてことはないの意味')

「田舎暮らしにあこがれるけど、本当に大丈夫かなあ…」  
本気で高知への移住を考えているけど、  
その一歩がなかなか踏み出せない。  
そんな方に、高知市から  
「こうちらいふ 二段階移住」をご提案します。

※枠内表記は、自動車による所要時間です。



## 二段階移住のイメージ



# 2018 (平成30) 年4月1日から高知市で受付開始 高知市二段階移住支援補助金

補助金  
最大 **22** 万円

一段階目となる高知市でのお試し移住経費  
上限 **20** 万円

- ・家賃1カ月分(共益費・管理費・駐車場代は除く)
- ・礼金・仲介手数料・家賃保証料・荷物運搬費用等

県内市町村を3カ所以上巡る際のレンタカー費用  
上限 **2** 万円

高知市以外の高知県内市町村の移住相談窓口を巡る際のレンタカー利用料の1/2

## Q 補助対象の要件は？

高知県内での二段階移住を目的に、高知市内で1カ月以上の建物賃貸借契約を締結する予定のある方で、以下の全ての要件を満たす方です。

- 1 高知県外在住の方で、高知県内で二段階移住を検討している。
- 2 二段階移住の目的が「転勤」「入学・通学」ではない。
- 3 「高知家で暮らし隊」の会員であること。
- 4 高知市以外の県内市町村の移住相談窓口を3カ所以上巡る意思がある。
- 5 二段階移住のPR活動・アンケートに協力できる。
- 6 二段階移住の検討状況について、高知市に定期的に報告ができる。
- 7 生活保護法等による扶助を受給していない。
- 8 過去にこの補助金を受給したことがない(同居者を含む)。
- 9 高知市税を滞納していない。
- 10 高知市事業等からの暴力団の排除に関する規則第4条各号に該当しない。

## Q 補助金の申請方法は？

高知市内で建物賃貸借契約を締結する前に、**事前の申請が必要**です。

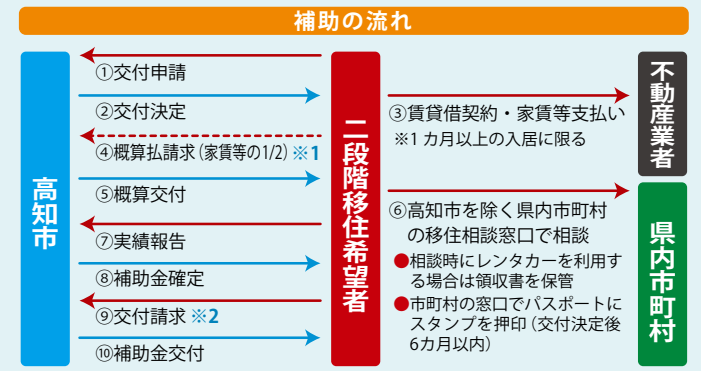

※1「概算払請求」…補助金交付決定後、高知市で1カ月以上の建物賃貸借契約を締結した物件に入居された場合は、「お試し移住費用」の交付決定額(補助率10/10・上限20万円・1,000円未満切り捨て)の1/2を高知市に請求することができます。

※2「交付請求」…高知市以外高知市内市町村の移住相談窓口を3カ所以上巡り、「すてっぷ移住バスポート」に3個以上の押印を受けた方は、「お試し移住費用(概算払請求をされた方は1/2の額)」及び「レンタカー費用(レンタカーを利用した場合のみ・補助率1/2・上限2万円・1,000円未満切り捨て)」を請求することができます。



# TEAM 椎名 大敷

MUROTO SHINA  
RHSNIN

室圭  
戸佐



# TEAM 椎名 大敷

MUROTO SHUNGO  
OHSHIKI

FOCUS MESSAGE

勤務地、  
沖行570分。

ぎゅうぎゅう箱つめの電車とも、忙しく流れていく人ごみとも無縁の日々。気心知れた仲間と船に乗り込み、空と海だけが広がる大海原へいざ、出動！大きく揺れる波を乗りこなし潮風をきっていく。勤務地まで10分のアドベンチャー。到着すれば魚たちはもうそこで待っている。太平洋をすくいとるように一気に引き上げる！勝負の時間は60分。これぞ100年以上続く超スマートな椎名大敷漁師の働き方。



# TEAM 椎名 大敷

MUROTO SHIINA  
OHSHIKI

FOCUS MESSAGE

面白いぜ  
サラリーマン  
漁師

「漁師」にだって色々な働き方がある。経験がなくても、船を持っていなくても、遠くまで魚を追いかけてなくてもいい。仲間と一緒に沖へ出ればそこに必ず魚がいて、やればやるほど給料もキャリアも上がる。これぞまさしく、サラリーマン漁師！ もちろん安定だけが魅力じゃない。100年以上守り続けてきた伝統の漁法は、持続可能でエコなシステム。獲った魚は地域を支え、日本の食文化も豊かにする。あゝ我ら、誇り高きサラリーマン漁師。こんなに面白い仕事、さうさう見つけれないぜ。

# VOICE 声

HIROTO SHIINA  
ONSHIKI



FOCUS MESSAGE

他の仕事には戻れない！

真中 貴紀(室戸市出身)  
●入社10年目

TEAM  
名大敷

## 安定しているから、 家庭も趣味も夢が叶えられた

自分はここ産の出身で、親父は大敷の漁師をしていました。ずっと親父から「大敷は面白いぞ」と聞いていたので興味はあったんですが、一回外の世界を見ておきたいと高校卒業後は高知市内へ就職。ところが、働いても働いてもお金が貯まらず「このままではダメだ…」と考えるようになったんです。それで22歳の時に実家へ戻って、大敷の漁師になりました。

最初は朝が早くてつらかったけど、そんなことはほじきに慣れますね。それよりも魚が大漁の時はめちゃくちゃ楽しい！引き揚げるのは体力的にしんどいけど、一番興奮する瞬間でもある。それに、港へ戻った時に仲間みんなと朝食をとるんですが、そこで食べる朝どれの魚が最高！みんなでワイワイ賑やかに食べるから余計おいしく感じます。こんな贅沢な社員食堂、なかなかないですよ。毎日食べていても最高です。これに慣れたら他の仕事には戻れません。

一緒にご飯を食べているせいか、みんなの仲がいいのも自慢です。大敷はみんなで力を合わせてやる漁だから仲間同士のチームワークは大切。でも、その一方で仕事ができる人が上のポジションへいける、分かりやすいシステムになっているから、いい意味でみんながライバルという意識もある。向上心が持てる職場だと思います。ポジション争いに年齢は関係なく、若さという馬力が有利になる場面もある。とりあえず、やる気と負けん気があればできる仕事だから、若い人も難しく考えずに働いてみてほしいと思います。

自分も22歳から働き始めて今は31歳ですけど、安定した収入＋ボーナスもあるから生活が落ち着きました。結婚して家庭を持つことができたし、自分の家を建てることもでき、好きなバイクにも乗っていて、これまでに色んな夢が叶えられました。産名大敷ならライフワークバランスが充実すると思います。



## 水族館をまるごと 引き上げてみたいなおもしろさ

以前は関東で会社員をやっていた。サーフィンが趣味で海の近くに住んでいたんですが、東日本大震災をきっかけに移住を考えるようになりました。

海で働ける漁師の仕事もいいなと考えたんですが、自前の船があるわけではないし、向き・不向きすら分からない。収入も不安定なイメージがあって、さすがにハードルが高いなと思っていました。そんな時、偶然、移住誘致イベントで産名大敷組合のことを知ったんです。「遊びにくるつもりで3日間働いてみよう」と言われて行ってみたら、その3日間の漁がすごかった！大漁の魚に混じって、ジンベエザメやウミガメまでいる。もちろんそれらは海に帰すんですが、まるで水族館を丸ごと引き上げたような感覚で「こりゃ楽しい！」と思ったんです。引き揚げてみたいと分からないキドキがあるし、ブリが大漁の時に水面が渦潮を巻いているのを見たらすごクワクワする。大漁だとボーナスも増えますからね(笑)

家族がいるのでお給料が良いことと社会保険がきちんとしていることも魅力でした。田舎は家賃も安いから、実際に使えるお金は都会で働いているのと同様変わらないですよ。むしろ、産名の会社によくある変な人間関係やストレスがなくてスッキリ。高知は人間性が温かいから、仲間とご飯食べたがりなんだりしても居心地がいいなと思います。それに15時頃には仕事が終わるので、自分の時間も確保できます。都会で夜遅くまで仕事して人生嫌になるくらいだったら、ここに来ればいい。こういう生き方もあるんだって、知ってほしいです。

大敷は海の中にあるから、今でも分からないことがたくさんあります。でも、ベテランの人は船の上から見ただけで何がどうなっているか分かるし、波や風の方向を計算して的確な仕事ができる。そういうことを理解できるようになれば、もっとこの仕事が面白くなると思っています。先輩や仲間にも助けてもらいながらたくさん経験を積んで、産名大敷の漁師を続けていきたいです。

FOCUS MESSAGE

こりゃ楽しい仕事だ！

川島 将(神奈川県出身)  
●入社4年目

TEAM  
名大敷



# TEAM 椎名大敷

MUROTO SHIINA  
ONSHINI



慣れてきたら  
海の中の網が見えなくても  
ほぼ想像できるよように  
なるぞ。

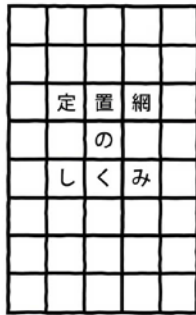

全長:約500m  
幅:約90m  
深さ:約75m

## 魚を獲り尽くさないから、海と人が共存できる。

椎名大敷組合が行う漁法は、沖の決まった地点に大きな網を固定して、そこにいった魚を獲る定置網漁(大敷網)。その起源は江戸末期ともいわれており、日本各地の漁師が独自に改良を加えながら現代まで残っていた。

高知県室戸市椎名地区で大敷網が行われ始めたのは、1895(明治28)年。椎名の目の前の海は、海底からミネラルなどの栄養素が湧き上がってくるため、豊かな漁場が形成される。そこを狙って設置するのが大敷網。三つある大敷網のうち一つの仕組みはこうだ。回避してきた魚は、まず「垣網」と呼ばれる網にぶつかると、魚は障害物に出会うと沖へと逃げる習性があるといわれていることから、垣網にぶつかった魚は沖にある「運動場」へと逃げていく。運動場に入った魚は、回避しているうちに「昇り」「一段箱」を

通り、最終的に「二段箱」へと入っていく。この二段箱に入った魚を、三隻の船に乗った漁師たちが協力し合い引き揚げ。

この大敷網が100年以上続いてきた理由は、海の資源を獲り尽くさないことにある。まだ成長途中にある稚魚は網をすり抜けていくし、運動場に入った大きな魚のうち二段箱まで入るのは3割といわれており、残りの7割は網から逃げてくれる。逃げた魚たちは子孫を残し、持続可能な海の資源を生み出してくれるのだ。また、大敷網そのものに海藻がついて魚の産卵場となり、小さな生態系も生み出している。

漁師にとって、海とそこにある資源はまさに宝物。だからこそ、海と人が共存できる大敷網を守り続けているのだ。

**昇り**  
底にいる魚も獲り逃さないよう  
上向きに狭くなる網のこと。

**側張り**  
鉄製ワイヤーで作った特。  
ここに網を垂らす。

**運動場**  
垣網にぶつかった魚が  
最初に入り回避する場所。

**一段箱**  
昇りから二段箱への通り道。  
二段箱への出口を狭くして  
魚の出入りを防ぐ。

**二段箱**  
最後の網。船壁はこの網を  
たくって絞り、魚をたもて獲る。

**必須アイテム**  
鮎釣くじらかき

船上でも丘でも活躍する  
マジックハンド?  
網を引っ張ったり、魚を  
引っ掛けたり、市場で魚箱を  
手繰り寄せたりと、まさに  
万能の手となります。

**垣網**  
回避してきた魚がこの網に  
ぶつかり、定置網へ入っていく。

**土俵**  
側張りを  
固定するための重り。  
3~4トンの砂袋が  
いくつも沈む。

魚には悪いけど  
ちよつとした  
大きい罌を仕掛けてる  
感じやね、コメン。

## 水揚げまでの プロセス

- 1 出港の準備** ほんやりと東の沖合いはかすかに明るくなり始めた時刻。冬の早朝6時30分頃。まだ、あたりは真っ暗ですが、別れた手つきで出港の準備をします。
- 2 漁場へ** それぞれ3船に別れ漁港を出発。なんとも美しな漁師たちの横顔だ。10分ほど航行すると、沖合の網の張られた場所に着きます。この時刻にはすでに明るくなっているから、なんか不思議なタイムスリップのよう。船は次第にその間隔を狭めていきます。
- 3 網持ち** 3つの船がひたひたにくっつく。誰の合図があるわけでもありませんが、阿神の呼

吸で網の引き揚げが始まります。うかうかしてたら海に落ちたりケガをしたりします。この時ばかりはもう真剣勝負。それぞれの持ち場で目と目で合図しながら呼吸を合わせます。

**4 水揚げ・選別** 大漁の魚を積んで漁港に帰ったら、新鮮なうちに水揚げです。あちこちから威勢のいい声が漁港に響きます。最後に魚種をサイズで仕分けしたり、数量をチェックしたりと、騒りがススムズにいくように準備します。まさに豪快さと繊細さを併せ持つ漁のビジネスマンです。



冬場は確かに  
寒いし暗い  
けんどい魚が  
おるさねー!

1 出港の準備



2 漁場へ



3 網持ち



4 水揚げ・選別

# HISTORY 歩み

MUROTO SHIINA  
ONSHIKI

高齢化率が問題になる故郷。  
若い漁師たちが地域活動へ  
積極的に参加することで  
集落存続に活力を与えています。  
私たちは“椎名”とともに存続し  
この故郷を、ともに守り続けていきます。



## 地域とともに歩んできた椎名大敷漁の歴史

- 明治26(1893)年頃 椎名出身の多田嘉七が、捕鯨会社の役員として福多郡津津(土佐清水市)へ出張した際に、伊予(愛媛)生まれの漁夫から「伊予では縄でつくった大敷網を海中に敷いて、夏季に遊泳してくるカツオやマグロを捕獲しています。椎名でも試みてはどうか」と教わり、椎名に戻った嘉七は大敷網を私することなく自ら提唱し、地域の人々の賛同を得て、金戸105戸に一戸一株を与え、共同経営として地域全体の繁栄を図りました。
- 明治28(1895)年 日沖の海中十五尋(約27m)のところに、ワラ場だけでつくった三角網を敷いたところ、マグロやカツオが豊漁で地域の人々は非常に喜びました。
- 明治38(1905)年 それまで夏季にしか行っていなかった大敷を冬季に試みたところ、ブリやメジカなどが豊漁となり、冬のブリ大敷が本格的になりました。
- 大正13(1924)年 現在に続く「椎名大敷組合」を結成。一戸一株制はそのままだが、5年ごとに組合の解散設立を繰り返して、その間に困窮した者があれば組合員間で株の譲渡によって助け合い、新たに設立するときは全戸平等の一戸一株から始めることとしました。(現在、株の譲渡は組合員間でも認められていません)
- 昭和2(1927)年 一株の配当金が860円と、当時は大金となりました。戦前の椎名の家屋景観は当時の他の地域には見られないほど立派なもので、進学率も非常に高かったのです。
- いま ともに繁栄し続け、互いが欠かすことのできない存在である椎名地区と椎名大敷組合。安定した漁ができるのは地域の人の支えがあるからこそです。その恩返しの一環として、地域行事や祭事、消防団活動などに漁師たちは積極的に参加しています。

※参考文献/室戸市発行「室戸市史」下巻



椎名  
大敷  
MUROTO SHIINA  
ONSHIKI

## PROFILE

椎名大敷組合は雇用型漁業  
安定とやりがいとおいしい魚が魅力です

### 組合概要

名称/椎名大敷組合  
所属/高知県漁業協同組合 椎名支所  
組合長/橋本 健  
漁業種類/大型定置網漁業  
対象魚種/ブリ・アジ・サバ・メジカ他

初めまして  
橋本です。  
組合の  
組合長  
です。  
よろしくお願いします。



### ■勤務条件

- 勤務時間(始業) 5:15 ~ 6:30  
(終業) 14:30 ~ 15:00  
(休憩) 11:30 ~ 12:30
- ※季節、天候により変動あり
- ※所定労働時間を超える就業なし
- 給与/月収25万円~(年収:330万~※賞与含む)
- ※役職により昇給あり
- 休日/毎週土曜日
- ※有給休暇、5月休暇、夏季休暇、年末年始休暇、慶弔休暇あり
- 待遇/各種手当あり(遺族代・水中手当・通勤手当・年末手当)
- ※各種保険完備(雇用・労災・健康・厚生年金)、従業員慰安旅行、朝食付き

連絡先:椎名大敷組合  
〒781-7101 高知県室戸市室戸町1525-1  
TEL 0887-23-0750



アクセス  
高知市より国道55号を  
約88km(車で約2時間)





TEAM

椎名

大数

PROFILE

MUROTO SHIINA  
ONSHIKI

室戸岬

椎名大数組合

781-7101 高知県室戸市室戸岬町1525-1  
TEL 0887-23-0750 FAX 0887-23-0235

